



Dresden.
Dresdener

Herbstzeit

Ein Wegweiser für Seniorinnen, Senioren
und deren Angehörige



Malteser

...weil Nähe zählt.

Neukundenaktion bis zum 31.12.2019:
Die ersten 3 Monate zum ½ Preis

**Schnelle Hilfe
auf Knopfdruck**
Malteser Hausnotruf

Jetzt unverbindlich anrufen und mehr erfahren:



0221 12606-2039 oder unter



www.malteser-hausnotruf.de

Herbstzeit

Ein Wegweiser für Seniorinnen, Senioren
und deren Angehörige



Herzlich willkommen bei uns!



STATIONÄRE PFLEGE

Komfortabler und behaglicher Alterswohnsitz

141 stationäre Pflegeplätze in der K&S Seniorenresidenz in großzügig geschnittenen Einzel- und Doppelzimmern.

Königsbrücker Straße 86, 01099 Dresden, Tel.: 03 51 / 42 44 77 0, dresden@ks-residenz.de



TAGES- PFLEGE

Ihr Zuhause für den Tag

Sinnvolle Beschäftigung mit qualifizierter Pflege und gleichzeitig Freiräume für pflegende Angehörige.

Jüngststraße 11, 01277 Dresden, Tel.: 03 51 / 31 90 43 81, dresden-blasewitz@ks-tagespflege.de
Löbnitzstraße 4, 01097 Dresden, Tel.: 03 51 / 50 06 69 33, dresden-neustadt@ks-tagespflege.de
Beide Standorte verfügen jeweils über 20 Plätze.



AMBULANTE PFLEGE

Pflegerische und medizinische Leistungen sowie hauswirtschaftliche Unterstützung

Wir stehen Ihnen in Ihrem vertrauten Wohnumfeld mit kompetenter medizinischer Versorgung fürsorglich zur Seite.

Zwinglistraße 40, 01277 Dresden, Tel.: 03 51 / 25 06 51 06, dresden-blasewitz@ks-ambulant.de
Lukasstraße 3, 01069 Dresden, Tel.: 03 51 / 4 71 81 76, dresden-suedvorstadt@ks-ambulant.de
Königsbrücker Str. 117 c, 01097 Dresden, Tel.: 03 51 / 50 06 69 30, dresden-neustadt@ks-ambulant.de



WOHNEN MIT SERVICE

Wohnen in den eigenen vier Wänden mit hinzubuchbaren Serviceleistungen

Zentral in der Dresdener Neustadt bieten wir Ihnen insgesamt 89 Apartments im Wohnen mit Service. Die barrierefreien Wohneinheiten wurden 2019 erbaut und verteilen sich auf insgesamt vier Gebäude.

Königsbrücker Str. 117, 117 b-d, 01099 Dresden, Tel.: 0800 / 461 23 04, dresden-neustadt@ks-servicewohnen.de



Inhalt

Grußwort	Seite	9
Vorwort: Engagement von und für ältere Menschen	Seite	11
Notruftafel – Wichtige Telefonnummern auf einen Blick	Seite	13
Beratung rund ums Älterwerden	Seite	15
Seniorentelefon	Seite	17
Seniorenberatung	Seite	18
Weitere Beratungsmöglichkeiten – Das könnte Sie auch interessieren! ...	Seite	27
Aktiv im Alter	Seite	37
Übergang ins Rentenalter	Seite	38
Begegnungs-, Bildungs-, Kultur- und Sportangebote	Seite	40
Sicherheit im Alter	Seite	61
Engagement und Ehrenamt	Seite	66
Wohnen im Alter	Seite	75
Wohnberatung	Seite	77
Selbstbestimmt in der bisherigen Wohnung leben	Seite	78
In einer neuen, altersgerechten Wohnung leben	Seite	80
Alternative Wohnformen im Alter	Seite	82
Ergänzende Hinweise zum Wohnen	Seite	85
Unterstützung im Alter	Seite	89
Begleitung und Unterstützung im Alltag	Seite	90
Hausnotruf	Seite	107
Mahlzeitendienst	Seite	109
Hauswirtschaftshilfe	Seite	111
Verfügen Sie über wenig Geld?	Seite	113
Gesundheit, Behinderung und Pflege	Seite	123
Gesundheit	Seite	125
Behinderung	Seite	135
Pflege	Seite	139
Lebens-, Trauer- und Sterbebegleitung	Seite	187
Öffentliche Toiletten	Seite	202
Register	Seite	212
Anhang	Seite	214

Dreßler® Ihr Busunternehmen & Reiseveranstalter

Wir sind als sächsisches Busunternehmen und Reiseveranstalter schon seit 1991 für Sie im In- und Ausland unterwegs. In unseren modernen Reisebussen der neuesten innovativen SETRA-Generation können Sie sich entspannt zurück lehnen und Ihre Urlaubstage sicher und mit höchsten Reisekomfort genießen. Unser Reiseprogramm ist abwechslungsreich, ob Tagesfahrt, ob Berge, Meer oder das Unbekannte – ganz bestimmt ist die passende Reise auch für Sie dabei. Wir beraten Sie gern und freuen uns auf Ihre Buchung.

Mehrtagesfahrten

Tulpenblüte in Holland	6 Tage	20.04. – 25.04.2020	585 €	pro Person/DZ
Schweden & Minikreuzfahrt Åland-Insel	8 Tage	21.05. – 28.05.2020	1079 €	pro Person/DZ
Spargelfest am Gardasee	6 Tage	26.04. – 01.05.2020	569 €	pro Person/DZ
Ostseeurlaub auf Usedom	8 Tage	09.06. – 16.06.2020	888 €	pro Person/DZ
Die schönsten Flüsse Deutschlands	5 Tage	01.07. – 05.07.2020	532 €	pro Person/DZ
Balaton – Ungarns Ferienparadies	8 Tage	06.09. – 13.09.2020	696 €	pro Person/DZ
Kultur Genuss & Wellness - Therme Zreče	6 Tage	04.10. – 09.10.2020	554 €	pro Person/DZ

Unser Reisekatalog 2020 – Zusendung erwünscht? – Anruf genügt!

Tagesfahrten

Berlin „Grüne Woche“ zzgl. Eintrittskarte	täglich	17.01. – 26.01.2020	ab 29 €	pro Person
Zwischen Saaleck und Rudelsburg		27.05.2020	53 €	pro Person
Tal der Burgen & Schlossromantik		23.06.2020	66 €	pro Person
Leipzig und Neuseenland		01.07.2020	65 €	pro Person
Talsperre Pöhl		11.08.2020	60 €	pro Person
Bei Wein im Saale-Unstrut Tal		06.09.2020	59 €	pro Person
Abendliche Leipziger Flughafengeschichten		17.10.2020	69 €	pro Person



Reisedienst Dreßler GmbH Kontakt: 03529 - 52 39 62 www.dressler-busreisen.de info@dressler-busreisen.de



EIN SICHERES ZUHAUSE IST SO VIEL WERT

- Hausnotruf für Ihre Sicherheit zu Hause
- auch bei Ihnen vor Ort
- monatliche Miete 23,00 €
- Kostenübernahme durch die Pflegekasse möglich
- kostenlose Beratung unter 0 59 71 - 93 43 56

Vitakt Hausnotruf GmbH • www.vitakt.com



Lesehilfe

Jedem Kapitel wurde eine eigene Leitfarbe zugeordnet. Für ein schnelleres Zurechtfinden sind diese auch am Seitenrand ersichtlicly.

Alle Angebote sind alphabetisch nach Straßennamen sortiert. Gegebenenfalls erfolgt auch eine Zuordnung nach Stadtbezirksämtern. Die Reihenfolge stellt keine Bewertung dar.

Allen Begegnungs-, Bildungs-, Kultur- und Sportangeboten sind entsprechende Symbole zugeordnet.

Hinweise:

Zu vielen Leistungen und Angeboten gibt es Handzettel mit Informationen und Kontaktdaten auf einen Blick. Sie finden diese auf der Internetseite www.dresden.de/senioren. Wenn Sie eine Zusendung in Papierform wünschen, wenden Sie sich bitte an das Seniorentelefon (siehe Seite 17).

Unter www.dresden.de/themenstadtplan finden Sie viele Abbildungen auf der Dresdner Stadtkarte. Wo gibt es zum Beispiel Haltestellen der Dresdner Verkehrsbetriebe, wo sind öffentliche Toiletten, an welchen Stellen steht ein Briefkasten oder ein Geldautomat?

Legende Icons



Begegnung



Kultur



Engagementmöglichkeit



Bildung



Sport/Bewegung

Was können ältere Fahrer für mehr Sicherheit tun?



Es werden immer mehr und sie werden immer älter. Sie, das sind die Frauen und Männer, die als „Generation 65 plus“ bezeichnet werden. Die Lebenserwartung in Deutschland steigt kontinuierlich an. Wie das Statistische Bundesamt mitteilt, beläuft sich die Lebenserwartung von heute 65-Jährigen Männern auf weitere 17,8 Jahre. Gleichaltrige Frauen können mit weiteren 21 Lebensjahren rechnen.

Viele sind bis ins hohe Alter aktiv und mobil

In der Zukunft wird es einen höheren Anteil an über 65-Jährigen Führerscheininhabern geben. Viele jüngere Pkw-Fahrer sehen darin eine Gefahr für die Verkehrssicherheit. Alte, die mit ihrer zögerlichen Fahrweise den Verkehr lahm legen und Unfälle verursachen, Geschichten, die immer wieder gerne in der Presse verbreitet werden. Oft werden derartige Artikel mit der Frage abgeschlossen, ob es nicht sinnvoll sei, den älteren Fahrerinnen und Fahrern rechtzeitig den Führerschein zu entziehen oder ab einem festgelegten Alter die Fahrprüfung zu überprüfen. Wie begründet sich diese Forderung? Ein Blick auf die Unfallstatistik zeigt, dass sich solche – auf Einzelfälle begründete – Forderungen kaum stützen lassen. Obwohl der Bevölkerungsanteil der über 65-Jährigen heute ca. 21% ausmacht, ist diese Altersgruppe nur in 13% der Unfälle verwickelt.

Leistungseinbußen mit steigendem Alter lassen sich nicht leugnen

Sehschärfe, Reaktionsfähigkeit und Beweglichkeit lassen schleichend

nach. Auch Nachteile durch häufiger auftretende Krankheiten und der Einfluss von Medikamenten sind nicht von der Hand zu weisen. Dennoch scheinen ältere Kraftfahrerinnen und Kraftfahrer mit diesen Nachteilen verantwortungsvoll umzugehen: Sie fahren weniger, vorsichtiger und langsamer. Alkohol am Steuer kommt bei ihnen äußerst selten vor. Ebenso wird dichtes Auffahren und Drängeln kaum als Unfallursache festgestellt. Offensichtlich werden die körperlichen Leistungseinbußen in der Regel durch verantwortliches Fahrverhalten weitgehend kompensiert.

Ein weiterer Grund spricht gegen eine generelle Eignungsprüfung. Die Gruppe der Älteren ist sehr heterogen. Es gibt 85-Jährige, die topfit sind und denen man die Fähigkeit, ein Fahrzeug zu führen, ohne Probleme zutraut. Das reine Lebensalter sagt nicht viel aus. Wo sollte man also eine Altersgrenze für eine gesetzlich vorgeschriebene Eignungsprüfung festlegen? Mit welchem Aufwand sollte getestet werden, um aussagefähige Folgerungen über das tatsächliche Fahrverhalten ableiten zu können?

Entscheidungshilfen zur Beurteilung der Fahrtüchtigkeit

Jeder Senior und jede Seniorin muss für sich entscheiden, wann er oder sie mit dem Fahren aufhören sollte. Oft sind es die Verwandten, die sich um die Sicherheit des älteren Fahrers sorgen und dann mehr oder weniger sanften Druck ausüben, um ihn oder sie vom Fahren abzubringen. Solche Ratschläge werden aber nach unseren Erfahrungen nicht gerne gehört und noch weniger gerne angenommen. Eine aufgezwungene Aufgabe

des Fahrens wird oft als erster Schritt einer Entmündigung angesehen, auch wenn bei den Verwandten die Sorge um das Wohl und die Gesundheit des älteren Angehörigen im Vordergrund stehen.

Fit und AUTOMobil bleiben

An dieser Stelle setzt das Programm „sicher mobil“ des Deutschen Verkehrssicherheitsrates (DVR) an, das sich an aktive Verkehrsteilnehmerinnen und Verkehrsteilnehmer ab 65 Jahren wendet. In den kostenlosen und bundesweit angebotenen Veranstaltungen lernen die Teilnehmerinnen und Teilnehmer ihre eigene Leistungsfähigkeit besser einzuschätzen, individuelle Kompensationsmöglichkeiten zu entwickeln und Rückschlüsse auf bereits vergangenes und zukünftiges Verhalten zu ziehen. Über Neues in der Straßenverkehrsordnung wird informiert. Die Veranstaltungen richten sich an zu Fuß Gehende und Radfahrende ebenso wie an Auto Fahrende. Damit nicht genug: Der DVR bietet über seine Mitglieder auch praxisorientierte Fahrtrainings und begleitete Fahrten zur individuellen Beurteilung der Fahrfähigkeiten älterer Verkehrsteilnehmerinnen und Verkehrsteilnehmer an.

In den Broschüren „Fit und AUTOMobil“ und „Sicher AUTOMobil im Alter“ des DVR, welche mit Unterstützung des Bundesministeriums für Verkehr und digitale Infrastruktur erstellt wurden, finden sich viele Tipps und Hinweise zum Thema. Diese werden kostenlos an interessierte Institutionen und Einzelpersonen verteilt.



Informationen zu den Angeboten des DVR erhalten Sie unter:
E-Mail-Adresse: tbuchmann@dvr.de oder unter der Rufnummer: 030-22 66 77 1 38
Deutscher Verkehrssicherheitsrat, Jägerstraße 67-69, 10117 Berlin

VISION ZERO.
Keiner kommt im Auto zu spät.

Grußwort

„Wenn du keinen alten Menschen zu Hause hast, so leih dir einen.“

Aus Griechenland



Liebe Seniorinnen und Senioren,

gern übertrage ich vorangestellten griechischen Sinnspruch auf unsere Stadt und sage: Hätten wir keine alten Menschen in Dresden, so müssten wir uns welche leihen.

Menschen wie Sie bereichern unsere Gesellschaft mit Wissen, Erfahrungen und vielfältigem Engagement. Wir können also von Glück reden, dass Sie, genauso wie gut 27 Prozent der über 60-jährigen Dresdnerinnen und Dresdner in unserer Stadt leben. Wie die Jugend, so hat auch das Alter viele Gesichter. Und so verschieden die Gesichter, so vielfältig sind auch Ihre Bedürfnisse als Seniorin oder Senior – von aktiv bis unterstützungsbedürftig. Dass wir die unterschiedlichen Bedürfnisse ernst nehmen, davon zeugt die 8. Auflage dieser Broschüre.

Differenzierte Angebote für individuelle Wünsche und Erfordernisse sind in diesem Wegweiser zusammengestellt.

Das kommunale und kommunal geförderte Beratungsnetz für Seniorinnen und Senioren in der Landeshauptstadt Dresden ist groß. Nehmen Sie es gern an.

A handwritten signature in black ink that reads "Dirk Hilbert". The signature is written in a cursive, flowing style.

Dirk Hilbert
Oberbürgermeister der
Landeshauptstadt Dresden



Was wird mit meiner Immobilie im Alter?

Viele Eigentümer fragen sich irgendwann: Behalten oder Sanieren? Verkaufen? Vererben? Verrenten? Möglichkeiten gibt es viele und Sie sollten schauen, welche Lösung am besten zu Ihnen passt.

Hier können Sie sich schlau machen:

Dresdner Immobilienabend

Termine: „Gut versorgt ins neue Jahr“ am 22. Januar 2020 und „Das können Sie mit Ihrer Immobilie im Alter tun“ am 25. November 2020

Persönliche Beratung

Zur Immobiliensprechstunde immer donnerstags, 16-18 Uhr bei uns im Büro oder wir vereinbaren einen individuellen Termin.

Jetzt anmelden
Alle Angebote sind kostenfrei.

Neubertstraße 23a | 01307 Dresden | Telefon +49 351 444 94-11 | service@reppe.de



- Ihr Spezialist für haushaltsnahe Dienstleistungen + ab Mitte 2020 auch als Pflegedienst für Dresden am Markt
- Wir bieten professionelle Haushaltshilfen, Kinderbetreuung, Tierbetreuung zu einem fairen Preis an
- Unser Rundum-sorglos-Service
- Bei uns gibt es erst einen Vertrag, wenn Sie zufrieden sind
- Wir sind für die Abrechnung mit der Krankenkasse zertifiziert
- Eigene Kunden APP für noch besseren Service
- Schon ab 30,-€/h

Gerne beraten wir Sie:
Frau Melanie Schenk
Telefon: 0176 / 55 023 604
Mail: info@agentur-niess.de



Zuhören - schlichten-helfen, Schulkinder brauchen uns!

Ehrenamtliches Engagement in Schulen

Seniorpartner in School sind aktive Menschen, die nach ihrem Berufsleben in einem gemeinnützigen Verein ehrenamtlich an Schulen arbeiten. Schüler und Schülerinnen lernen durch uns, wie sie Konflikte selbst und gewaltfrei lösen können.

Wir suchen engagierte, verantwortungsbewusste Frauen und Männer der Generation 55+, die weiter lernen möchten, sich auf neue Erfahrungen freuen und ihre Zeit und Lebenserfahrung für die Sorgen von Kindern an unseren Schulen zur Verfügung stellen.

Für den Einsatz als Schulmediator/in startet im Dezember 2019 eine neue kostenfreie Aus- und Weiterbildung.

Alle, die sich dafür interessieren, laden wir herzlich zu persönlichen Informationsgesprächen ein! Bitte melden Sie sich bei:

Wir bieten Schülerinnen und Schülern Hilfe zur Selbsthilfe.

Seniorpartner in School

Ausbildung 2019 werden durch die Stiftung der Volkssolidarität Dresden und die Dresdner Stiftung Jugend und Sport der Ostsächsischen Sparkasse Dresden unterstützt.

Wolfgang Engel oder
0351 3128332
w.engel@sis-sachsen.de

Renate Micksch
0176 20558709
renate_micksch@web.de



Ihr Spezialist für Hausbesuche

- kostenlose Hörtests & Fachberatung
- Hausbesuche
- barrierefreier Zugang
- Reparaturservice
- unverbindliches Testen neuer Hörgeräte
- modernste Hörgerätekombinationen aller Hersteller
- schwerhörigengerechte Telefone und Fernsehkopfhörer



Filiale Johannstadt
Pfothenauerstraße 41
01307 Dresden
☎ 0351 / 210 44 88

Filiale Gruna
Stübelallee 55
01309 Dresden
☎ 0351 / 250 90 06

DER HÖRGERÄTE Laden



www.der-hoergeraeteladen.de

Vorwort

Engagement von älteren Menschen und für ältere Menschen

Liebe Seniorinnen und Senioren,

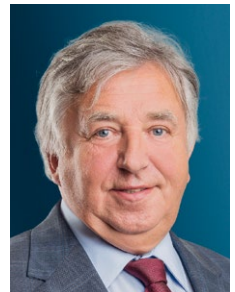

als positive Folge des gesellschaftlichen Wandels werden auch in der Landeshauptstadt Dresden die Seniorinnen und Senioren immer älter. Im Jahr 2020 werden 44 700 Dresdner 80 Jahre und älter sein. Bürgerschaftliches Wirken, eigene Bildung und gesunde Lebensweise zeichnen das Leben vieler von ihnen aus.

Neben den Schulen und Kitas, die immer wieder im Fokus der Öffentlichkeit stehen, müssen wir den älteren Mitbürgerinnen und Mitbürgern in Dresden viel mehr Aufmerksamkeit schenken. Wir sollten viel stärker die Überzeugung vermitteln, dass ihre Fähigkeiten, Kompetenzen und Erfahrungen von der Gesellschaft geschätzt, geachtet und gebraucht werden. Es ist erforderlich, ihnen entsprechende Aufgaben sowie Verantwortung zu übertragen. Darauf entsteht ein Geben und Nehmen der Generationen untereinander.

Unsere Seniorinnen und Senioren leisten, das erlebe ich als Vorsitzender des Seniorenbeirates immer wieder, bereits heute einen sehr großen Beitrag. Sie engagieren sich im ehrenamtlichen Bereich genauso wie im solidarischen Miteinander. Ohne ihren Beitrag könnten zahlreiche soziale, karitative und kulturelle Einrichtungen nicht existieren.

Ich bin überzeugt, dass immer mehr Seniorinnen und Senioren auf die Angebote in dieser Broschüre zurückgreifen werden. Sie ist für viele zu einem wichtigen Ratgeber und Unterstützer geworden.

K. Rentsch

Klaus Rentsch
Seniorenbeirat

Wichtige Telefonnummern auf einem Blick

AWO Kompetenzzentrum für den Übergang in den Ruhestand Herzberger Straße 2-4	0351 28916-13
AWO Begegnung und Beratung für Senioren und Angehörige Prohliser Allee 31	0351 3230560
AWO Begegnung und Beratung für Senioren und Angehörige Hainsberger Straße 2	0351 4135471
AWO Beratungsstelle für Senioren und Angehörige Herzberger Straße 2-4	0351 28916-13
AWO Kontakt- und Beratungsstelle für Gerontopsychiatrie, Demenz und Alzheimer „GERDA“ Herzberger Straße 2-4	0351 28916-15
AWO Angehörigengruppe für pflegende Angehörige Herzberger Straße 2-4	0351 28916-13
AWO Sozialstation Herzberger Straße 2-4	0351 28916-14
AWO Sozialstation Bünaustraße 56	0351 42283-0
AWO Gerontopsychiatrische Tagespflege Herzberger Straße 2-4	0351 28916-16
AWO Senioren- und Pflegeheim „Albert Schweitzer“ Georg-Palitzsch-Straße 10	0351 2804612
AWO Seniorenzentrum „Prof. Rainer Fetscher“ Tagespflege Kurzzeitpflege Pflegewohnheim Jonsdorfer Straße 20	0351 2042-0
AWO Pflegewohnheim Cossebaude Erna-Berger-Straße 3 a	0351 6417-0

Notruftafel

Wichtige Telefonnummern auf einen Blick

Notruf/Feuerwehr/Rettungsdienst	112
Polizei-Notruf	110
Zentraler Behördenruf	115
Ärztlicher Bereitschaftsdienst	116 117
Polizeiliche/Kriminalpolizeiliche Beratungsstelle	(03 51) 4 83 22 43
Kassenärztlicher Bereitschaftsdienst	(03 51) 1 92 92
Medizinischer Dienst aller Krankenkassen	(03 51) 80 00 50
Telefon des Vertrauens	(03 51) 8 04 16 16
Psychosozialer Kriesendienst	(03 51) 4 88 53 41
Telefonseelsorge rund um die Uhr (kostenlos)	(08 00) 1 11 01 11
Sucht und Drogen Hotline	(0 18 05) 31 30 31
Opfer-Notruf „Weißer Ring“	(03 51) 11 60 06
Frauen in Not/Frauenschutzhaus Dresden e. V.	(03 51) 2 81 77 88
Störungsdienste Drewag Stadtwerke Dresden GmbH	
Wasser	(03 51) 2 05 85 22 22
Strom	(03 51) 2 05 85 86 86
Gas	(03 51) 2 05 85 33 33
Fernwärme	(03 51) 2 05 85 61 61
Rehatechnik – Notdienste für Behindertenfahrzeuge werktags	(03 51) 4 43 00
am Wochenende	(01 72) 3 50 30 12
Amtsgericht Dresden	(03 51) 44 60
Deutsche Rentenversicherung Auskunft- und Beratungsstelle Dresden	(03 51) 4 45 70
Seniorentelefon der Landeshauptstadt Dresden	(03 51) 4 88 48 00



NEUES WOHN- UND PFLEGEZENTRUM IN DRESDEN-PLAUN

Die Diakonie-Stadtmission Dresden erweitert ihr Angebot der Altenhilfe am Standort Dresden-Plauen. In unserem neuen Wohn- und Pflegezentrum in der Coschützer Straße/Ecke Bernhardstraße bieten wir Schwerstpflege, Kurzzeitpflege mit rehabilitativem Ansatz, eine Tagespflege, eine Sozialstation sowie seniorengerechte Wohnungen.

Mit den verschiedenen Versorgungs- und Wohnformen unter einem Dach können wir auf unterschiedliche Hilfe- und Pflegebedarfe individuell eingehen und älteren Menschen ein weitgehend selbstständiges und selbstbestimmtes Leben ermöglichen. In unmittelbarer Nähe betreiben wir bereits ein Altenpflegeheim und ein Betreutes Wohnen. Gern beraten wir Sie über unsere Angebote für Pflegebedürftige und pflegende Angehörige.

Vereinbaren Sie einen Termin mit uns.

Coschützer Straße 67 | 01187 Dresden

Telefon (0351) 40 28 79 - 0

pflegezentrum.dd-plauen@diakonie-dresden.de

Ihr/e Ansprechpartner/in:

TAGESPFLEGE

Paula Princen

Telefon (0351) 40 28 79 24

KURZZEITPFLEGE UND PFLEGE OASE

Mandy Tetschke

Telefon (0351) 40 28 79 15

SOZIALSTATION

Thomas Adler

Telefon (0351) 40 28 79 34

BETREUTES WOHNEN

Tina Beyer

Telefon (0351) 40 28 79 - 0

Diakonie Dresden 

Diakonisches Werk - Stadtmission Dresden e.V.

Beratung rund ums Älterwerden

Gut informierte Bürgerinnen und Bürger können gute Entscheidungen treffen, um das Leben im Alter selbstbestimmt zu gestalten. Beratung kommt daher eine Schlüsselfunktion zu. Das Angebot in Dresden ist entsprechend umfangreich.

Dresden bietet ein Netz aus Beratungsangeboten, die trägerunabhängig, nach einheitlichen Standards rund um das Alter informieren, beraten und unterstützen. Auf die konkrete Situation zugeschnitten beraten kommunale und kommunal geförderte Angebote zu Gesundheit und Pflege, Finanzen, Wohnen, Lebensbewältigung, Vorsorge und Betreuung. Die Beratung ist kostenfrei und kann, wenn notwendig, auch zu Hause stattfinden. Ergänzend dazu kann bei Bedarf eine Begleitung bei der Organisation von geeigneten Unterstützungen erfolgen.

Darüber hinaus gibt es weitere Beratungsangebote, die helfen, gut informiert zu sein.





Dresden.
Dresden



Seniorentelefon:
(03 51) 4 88 48 00

Offene Ohren für Senioren

Seniorentelefon

Was können Sie erwarten?

- Informationen rund um das Älterwerden in Dresden
- bei Bedarf direkte Vermittlung an zuständige Stellen
- Sprechzeit dienstags und donnerstags von 8 bis 10 Uhr und 14 bis 16 Uhr
- außerhalb der Sprechzeiten Anrufbeantworter/zeitnaher Rückruf

Für wen ist das Angebot geeignet?

Seniorinnen, Senioren, Angehörige, Nachbarn und Institutionen

Welche Kosten entstehen Ihnen?

Telefonkosten entsprechend Tarif

Wer unterbreitet das Angebot?

Landeshauptstadt Dresden Sozialamt

Telefon: (03 51) 4 88 48 00

Internet: www.dresden.de/senioren

Seniorenberatung

Was können Sie erwarten?

- persönliches Gespräch in der Beratungsstelle oder bei Bedarf in einem Hausbesuch
- Beratung und Vermittlung von Hilfen in verschiedenen Lebenslagen:
- Unterstützende Dienste, zum Beispiel: Hauswirtschaftshilfen, Mahlzeitendienste, Begleitdienste
- Pflege, zum Beispiel: häusliche Pflege, Kurzzeit- und Tagespflege, Pflegeheime
- Wohnen im Alter, zum Beispiel: Wohnungsanpassung, Betreutes Wohnen
- Sozialrechtliche Leistungen, zum Beispiel: Grundsicherung, Wohngeld, Schwerbehinderung
- Freizeit, Bildung und Kultur, zum Beispiel: Seniorenbegegnungszentren
- Ehrenamtliche Tätigkeit, zum Beispiel: Alltagsbegleitung, Nachbarschaftshilfe
- Suche nach geeigneten Hilfen, Unterstützung bei deren Umsetzung
- keine verbindliche Rechtsberatung

Für wen ist das Angebot geeignet?

Seniorinnen, Senioren, Angehörige, Nachbarn und Institutionen

Welche Kosten entstehen Ihnen?

keine

Wer unterbreitet das Angebot?

Altstadt

Sozialer Dienst für Seniorinnen, Senioren und deren Angehörige

Träger: Landeshauptstadt Dresden, Sozialamt

Kontakt: Theaterstraße 11–13
01067 Dresden

Ansprechpersonen: Frau Böhme

Telefon: (03 51) 4 88 60 92

E-Mail: sboehme1@dresden.de
Herr Drillisch

Telefon: (03 51) 4 88 60 95

E-Mail: odrillisch@dresden.de

Beratungszentrum für Seniorinnen, Senioren und deren Angehörige

Träger: Caritasverband für Dresden e. V.

Kontakt: Am See 11, 01067 Dresden

Ansprechpersonen:

Frau Duschek, Frau Stephan,
Frau Knöppel

Telefon: (03 51) 4 96 21 78

E-Mail:
seniorenberatung@caritas-dresden.de

Internet: www.caritas-dresden.de

Begegnungs- und Beratungszentrum für Seniorinnen, Senioren und deren Angehörige „Johann“

Träger: DRK Kreisverband Dresden e. V.

Kontakt: Striesener Straße 39
01307 Dresden

Ansprechpersonen:

Frau Görlach, Frau Unz

Telefon: (03 51) 4 46 76 23

E-Mail: johann@drk-dresden.de

Internet: www.drk-dresden.de

Blasewitz

Sozialer Dienst für Seniorinnen, Senioren und deren Angehörige

Träger: Landeshauptstadt Dresden, Sozialamt

Kontakt: Naumannstraße 5
01309 Dresden

Ansprechperson: Frau Haußwald

Telefon: (03 51) 4 88 86 92

E-Mail: uhausswald@dresden.de

Ansprechperson: Herr Forster

Telefon: (03 51) 4 88 86 14

E-Mail: sforster@dresden.de

Begegnungs- und Beratungszentrum für Seniorinnen, Senioren und deren Angehörige

Träger: Ökumenische Seniorenhilfe
Dresden e. V.

Kontakt: Wittenberger Straße 83
01277 Dresden

Ansprechpersonen:

Frau Fritzsche, Frau Kruck,
Frau Neumann, Herr Schebiella

Telefon: (03 51) 3 40 08 76

E-Mail: bbz@seniorenhilfe-dresden.de

Internet: www.seniorenhilfe-dresden.de

Dienstleistungs- & Seniorenservice Michael

August-Bebel-Straße 46
01219 Dresden
Telefon: +49 (0) 351 - 47583904
Telefax: +49 (0) 351 - 4030971
E-Mail: kontakt@seniorenservice-michael.de
Web: www.seniorenservice-michael.de



- Alltagsbegleitung / Senioren-Begleitservice
- zusätzliche Betreuungsleistungen
- Niederschwellige Betreuung
- Betreuung Demenzkranker
- Hauswirtschaft
- Familienservice
- Unterstützung pflegender Angehöriger
- Urlaubsbetreuung Haus/Hof und Garten
- Wäscheservice
- liebevolle Betreuung von Haustieren



Stimmt meine Rente?

- unabhängige Beratung zur gesetzlichen Rentenversicherung mit Prüfung Ihrer Rentenbescheide
- DDR-Zusatzverordnung („Intelligenzrente“)
- Vertretung in Widerspruchs- und Sozialgerichtsverfahren
- Flexirente & Mütterrente

Rentenberatung LINDNER

Diplom-Verwaltungswirt Christian Lindner Rentenberater
Dresdner Straße 17 · 01465 Dresden-Langebrück
Tel.: 035201/ 707 99 · Fax.: 035201/ 707 98

www.rentenberatung-lindner.de

Seniorenbegleitung

Ein Angebot der Hilfe und Unterstützung für Senioren und Angehörige

- **Weiterbildung:** Grund- und Aufbaukurse, Themenabende
- individuelle **Beratung**
- **Vermittlung** von ausgebildeten Seniorenbegleiter/ innen

Unsere Kontaktstelle wird gefördert vom Sozialamt der Stadt Dresden.

Träger der
Kontaktstelle
Seniorenbegleitung



Kreischeaer Straße 34
01219 Dresden
Ansprechpartnerin:
Monika Burock
Telefon: (03 51) 3 27 33 09
Web: www.alternativ-sachsen.de
E-Mail: alternativ.dresden@t-online.de



Christlicher Hospizdienst Dresden e.V. Canalettostraße 13, 01307 Dresden

Telefon: (0351) 4440-2910 Mobil: 0177-255 26 44
Fax: (0351) 4440-2912 E-Mail: info@hospizdienst-dresden.de

- Psychosoziale Begleitung von schwer erkrankten Patienten in der Häuslichkeit und im Tageshospiz
- Entlastung der Angehörigen
- Begleitung von trauernden Erwachsenen, Jugendlichen und Kindern
- Einzelgespräche und Gruppenangebote
- Spezielle Angebote für trauernde Männer

Sinnvoll Leben bis zuletzt

www.hospizdienst-dresden.de

Cotta, Cossebaude, Oberwartha,
Altfranken, Gompitz und Mobschatz

Sozialer Dienst für Seniorinnen, Senioren und deren Angehörige

Träger: Landeshauptstadt Dresden,
Sozialamt

Kontakt: Lübecker Straße 121
01157 Dresden

Ansprechperson: Frau Braun

Telefon: (03 51) 4 88 57 09

E-Mail: mbraun2@dresden.de

Kontakt: Leutewitzer Ring 7
01169 Dresden

Ansprechperson: Frau Michler

Telefon: (03 51) 79 66 57 14

E-Mail: cmichler@dresden.de

Beratungszentrum für Seniorinnen, Senioren und deren Angehörige

Träger: Dresdner Pflege- und
Betreuungsverein e. V.

Kontakt: Amalie-Dietrich-Platz 3
01169 Dresden

Ansprechpersonen:

Frau Haubold, Frau Dinger,

Frau Klinger, Frau Liebe

Telefon: (03 51) 4 10 89 43

E-Mail: seniorenberatung@
dpbv-online.de

Internet: www.dpbv-online.de

Begegnungs- und Beratungszentrum für Seniorinnen, Senioren und deren Angehörige Cossebaude und Ortschaften

Träger: Arbeiter-Samariter-Bund
Dresden und Kamenz gGmbH

Kontakt: Dresdner Straße 3
01156 Dresden

Ansprechperson:

Frau Fischer

Telefon: (03 51) 45 40 20 1

E-Mail: u.fischer@asb-dresden.de

Internet: www.asb-dresden.de

Begegnungs- und Beratungszentrum für Seniorinnen, Senioren und deren Angehörige Löbtau

Träger: AWO Sachsen Soziale
Dienste gGmbH

Kontakt: Hainsberger Straße 2
01159 Dresden

Ansprechpersonen:

Frau Hartwig, Frau Martin

Telefon: (03 51) 4 13 54 71

E-Mail: mail19@awo-in-sachsen.de

Internet: www.awo-in-sachsen.de



Ein Nachmittag für Ihre Vorsorge

Wenn Sie Ihre Angelegenheiten nicht mehr selbst regeln können, benötigen Sie eine gute Vorsorgeregulierung – doch wo anfangen? Im Januar nehmen sich Fachleute wie Dr. Püls, Notar und Ehrenpräsident der Notarkammer Sachsen, einen Nachmittag lang Zeit, um Sie zu den wichtigsten Themen zu informieren.

Im Notfall entscheidungsfähig bleiben

So gehen Sie gut versorgt ins neue Jahr

22. Januar 2020 | 16:30 Uhr bis 20 Uhr | Schillergarten Dresden

Die Themen: Testament, Patientenverfügung, Vorsorgevollmacht, Betreuungsverfügung sowie Immobilienthemen von altersgerechter Sanierung über Verkauf bis zu Vererbung und Verrentung

Jetzt anmelden
Der Eintritt ist frei.

Sie sind verhindert? Dann sprechen Sie uns gern an oder merken Sie sich bereits den Immobilienabend „Das können Sie mit Ihrer Immobilie im Alter tun“ am 25. November 2020 vor.

Neubertstraße 23a | 01307 Dresden | Telefon +49 351 444 94-11 | service@repp.de | www.reppe.de

DIE PLAUENSCHEN FRIEDHÖFE
DRESDEN

- FEUERBESTATTUNG
- ERDBESTATTUNG
- URNENGEMEINSCHAFTS ANLAGEN

· INDIVIDUELLE GRABPFLEGE
· GRABPFLEGEVORSORGE

DIE PLAUENSCHEN FRIEDHÖFE
Bernhardstraße 141, 01187 Dresden
Tel. 0351 4010683
Mail: friedhof-dresden-plauen@rsmx.de
Internet: www.friedhof-dresden-plauen.de

WOHNUNG?

PASST!

Wohnberatung für ältere und behinderte Menschen, Investoren, Bauträger und Vermieter

www.dresden.de/wohnberatung

Dresden
DIEZIGER

Klotzsche, Weixdorf, Langebrück und Schönborn

Sozialer Dienst für Seniorinnen, Senioren und deren Angehörige

Träger: Landeshauptstadt Dresden, Sozialamt

Kontakt: Kieler Straße 52
01109 Dresden

Ansprechperson: Frau Hoffmann

Telefon: (03 51) 4 88 65 53

E-Mail: dhoffmann@dresden.de

Beratungszentrum für Senioren und Angehörige in Dresden-Klotzsche

Träger: Ökumenische Diakonie-Sozialstation Dresden-BÜLOWH gGmbH

Kontakt: Königsbrücker Landstraße 6 a
01109 Dresden

Ansprechpersonen:

Frau Köhler, Herr Reiningger

Telefon: (03 51) 8 80 42 87

E-Mail: seniorenberatung.klotzsche@diakonie-dresden.de

Internet: www.buelowh.de →

Seniorenberatung Dresden Klotzsche

Begegnungs- und Beratungszentrum für Seniorinnen, Senioren und deren Angehörige Klotzsche

Träger: Volkssolidarität Dresden e. V.

Kontakt: Putbuser Weg 18
01109 Dresden

Ansprechpersonen:

Frau Thielemann, Herr Dzingel

Telefon: (03 51) 8 80 63 45

E-Mail: klotzsche@volkssoli-dresden.de

Internet: www.volkssoli-dresden.de

Leuben

Sozialer Dienst für Seniorinnen, Senioren und deren Angehörige

Träger: Landeshauptstadt Dresden, Sozialamt

Kontakt: Hertzstraße 23
01257 Dresden

Ansprechperson: Frau Michalk

Telefon: (03 51) 4 88 81 44

E-Mail: amichalk@dresden.de

Ansprechperson: Frau Knauer

Telefon: (03 51) 4 88 81 45

E-Mail: iknauer@dresden.de

Beratung rund ums Älterwerden

Begegnungs- und Beratungszentrum für Seniorinnen, Senioren und deren Angehörige Laubegast

Träger: Volkssolidarität Dresden e. V.

Kontakt: Laubegaster Ufer 22
01279 Dresden

Ansprechperson:

Frau Hoffmann

Telefon: (03 51) 5 01 05 20

E-Mail: hoffmann@volkssoli-dresden.de

Ansprechperson:

Frau Heyne

Telefon (03 51) 5 01 05 25

E-Mail: heyne@volkssoli-dresden.de

Internet: www.volkssoli-dresden.de

Loschwitz und Schönfeld-Weißig

Sozialer Dienst für Seniorinnen, Senioren und deren Angehörige

Träger: Landeshauptstadt Dresden, Sozialamt

Kontakt: Grundstraße 3
01326 Dresden (dienstags) und
Bautzner Landstraße 291
01328 Dresden (donnerstags)

Ansprechperson:

Frau Schellenberger

Telefon: (03 51) 4 88 85 54

E-Mail: mschellenberger@dresden.de

Beratungs- und Begegnungszentrum für Senioren in Dresden-Loschwitz

Träger: Ökumenische Diakonie-Sozialstation Dresden-BÜLOWH gGmbH

Kontakt: Pillnitzer Landstraße 12
01326 Dresden

Ansprechpersonen:

Frau Klemm, Herr Reiningger

Telefon: (03 51) 2 68 89 88

E-Mail: sbz.buelowh@
diakonie-dresden.de

Internet: www.buelowh.de →

Seniorenberatung Dresden Loschwitz

Neustadt

Sozialer Dienst für Seniorinnen, Senioren und deren Angehörige

Träger: Landeshauptstadt Dresden, Sozialamt

Kontakt: Hoyerswerdaer Straße 3
01099 Dresden

Ansprechperson: Frau Döring

Telefon: (03 51) 4 88 66 89

E-Mail: tdoering@dresden.de

Beratungszentrum für Senioren und Angehörige in Dresden-Neustadt

Träger: Ökumenische Diakonie – Sozialstation BÜLOWH gGmbH

Kontakt: Georgenstraße 1–3
01097 Dresden

Ansprechperson: Frau Göhl

Telefon: (03 51) 2 06 60 26

E-Mail: seniorenberatung.neustadt@diakonie-dresden.de

Internet: www.buelowh.de →

Seniorenberatung Dresden Neustadt

Pieschen

Sozialer Dienst für Seniorinnen, Senioren und deren Angehörige

Träger: Landeshauptstadt Dresden, Sozialamt

Kontakt: Bürgerstraße 63
01127 Dresden

Ansprechperson: Frau Arnold

Telefon: (03 51) 4 88 55 19

E-Mail: iarnold@dresden.de

Kontakt: Hoyerswerdaer Straße 3
01099 Dresden

Ansprechperson: Frau Winkler

Telefon: (03 51) 4 88 66 26

E-Mail: hwinkler@dresden.de

Begegnungs- und Beratungszentrum für Seniorinnen, Senioren und deren Angehörige Trachenberge

Träger: Volkssolidarität Dresden e. V.

Kontakt: Trachenberger Straße 6
01129 Dresden

Ansprechpersonen:

Frau Müller, Frau Schellenberger-Costa

Telefon: (03 51) 5 01 04 27

E-Mail: trachenberge@volkssoli-dresden.de

Internet: www.volkssoli-dresden.de

Seniorenzentrum Impuls

Träger: DRK Kreisverband Dresden e. V.

Kontakt: Bürgerstraße 6
01127 Dresden

Ansprechpersonen:

Frau Höfgen, Frau Wünsche

Telefon: (03 51) 84 72 26 78

E-Mail: impuls@drk-dresden.de

Internet: www.drk-dresden.de

Plauen

Sozialer Dienst für Seniorinnen, Senioren und deren Angehörige

Träger: Landeshauptstadt Dresden, Sozialamt

Kontakt: Nöthnitzer Straße 2
01187 Dresden

Ansprechperson: Frau Franke

Telefon: (03 51) 4 88 69 09

E-Mail: cfranke@dresden.de

Ansprechperson: Frau Häßner

Telefon: (03 51) 4 88 69 06

E-Mail: dhaessner@dresden.de

Beratung rund ums Älterwerden

Begegnungs- und Beratungszentrum für Seniorinnen, Senioren und deren Angehörige „Nürnberger Ei“

Träger: Volkssolidarität Dresden e. V.

Kontakt: Nürnberger Straße 45
01187 Dresden

Ansprechpersonen:

Herr Göbel, Herr Ruttge

Telefon: (03 51) 4 71 93 66

E-Mail: goebel@volkssoli-dresden.de
ruttge@volkssoli-dresden.de

Internet: www.volkssoli-dresden.de

Prohlis

Sozialer Dienst für Seniorinnen, Senioren und deren Angehörige

Träger: Landeshauptstadt Dresden, Sozialamt

Kontakt: Prohliser Allee 10
01239 Dresden

Ansprechperson: Frau Häußler

Telefon: (03 51) 4 88 83 68

E-Mail: rhaeussler@dresden.de

Beratungszentrum für Seniorinnen, Senioren und deren Angehörige

Träger: AWO Sachsen Soziale Dienste gGmbH

Kontakt: Herzberger Straße 2–4
01239 Dresden

Ansprechpersonen:

Frau Wallmann, Frau Floreck

Telefon: (03 51) 2 89 16 13

E-Mail: mail23@awo-in-sachsen.de

Internet: www.awo-in-sachsen.de

Begegnungs- und Beratungszentrum „Walter“

Träger: Volkssolidarität Dresden e. V.

Kontakt: Walter-Arnold-Straße 23
01219 Dresden

Ansprechperson: Frau Haufe-Brosig

Telefon: (03 51) 2 75 21 10

E-Mail: walter@volkssoli-dresden.de

Internet: www.volkssoli-dresden.de

Begegnungs- und Beratungszentrum für Seniorinnen, Senioren und deren Angehörige Prohlis

Träger: AWO Sachsen Soziale Dienste gGmbH

Kontakt: Prohliser Allee 31
01239 Dresden

Ansprechpersonen:

Frau Steglich, Frau Fahnauer

Telefon: (03 51) 3 23 05 60

E-Mail: mail18@awo-in-sachsen.de

Internet: www.awo-in-sachsen.de

Weitere Beratungsmöglichkeiten –
Das könnte Sie auch interessieren!

Bürgerbüros

Was können Sie erwarten?

- Öffnungszeiten auch außerhalb der üblichen Sprechtage am Dienstag und Donnerstag
- Beratung
- Informationen über Zuständigkeiten (Stadtverwaltung, andere Behörden)
- Ausgabe von Informationsmaterial und Verkauf städtischer Druck-Erzeugnisse
- Entgegennahme und Weiterleitung von Hinweisen, Beschwerden und Anregungen
- Antragservice
- Antragsvordrucke
- Hilfe beim Ausfüllen und Weiterleitung an die zuständigen Fachämter
- Beantragung und Ausgabe von Personalausweisen und Reisepässen
- An-, Ab- und Ummeldung
- Ausstellung von Meldebescheinigungen
- Beantragung von Führungszeugnissen
- amtliche Beglaubigung von Unterschriften, Abschriften und Kopien
- Wohngeld und Wohnberechtigungsscheine
- Ausgabe und Annahme von Anträgen auf Wohngeld, Lastenzuschuss und Wohnberechtigungsscheinen
- Ergänzende Leistungen
- Vermittlung von Behindertenfahrdiensten
- Antragstellung auf Behinderten-Parkausweise
- An- und Abmeldung von Hunden zur Hundesteuer
- Annahme von Fundsachen

Für wen ist das Angebot geeignet?

alle Bürgerinnen und Bürger

Beratung rund ums Älterwerden

Welche Kosten entstehen Ihnen?

keine, bzw. die Kosten für Dienstleistungen (zum Beispiel für Personalausweis)

Wer unterbreitet das Angebot?

Bürgerbüro Altstadt

Träger: Landeshauptstadt Dresden

Kontakt: Theaterstraße 11

01067 Dresden

Telefon: (03 51) 4 88 60 70

E-Mail: buergerbuero-altstadt@dresden.de

Meldestelle Cossebaude

Träger: Landeshauptstadt Dresden

Kontakt: Dresdner Straße 3

01156 Dresden

Telefon: (03 51) 4 88 79 35

E-Mail: ortschaft-cossebaude@dresden.de

Bürgerbüro Blasewitz

Träger: Landeshauptstadt Dresden

Kontakt: Naumannstraße 5

01309 Dresden

Telefon: (03 51) 4 88 86 90

E-Mail: buergerbuero-blasewitz@dresden.de

Bürgerbüro Klotzsche

Träger: Landeshauptstadt Dresden

Kontakt: Kieler Straße 52

01109 Dresden

Telefon: (03 51) 4 88 65 90

E-Mail: buergerbuero-klotzsche@dresden.de

Bürgerbüro Cotta

Träger: Landeshauptstadt Dresden

Kontakt: Lübecker Straße 121

01157 Dresden

Telefon: (03 51) 4 88 56 90

E-Mail: buergerbuero-cotta@dresden.de

Meldestelle Weixdorf

Träger: Landeshauptstadt Dresden

Kontakt: Weixdorfer Rathausplatz 2

01108 Dresden

Telefon: (03 51) 4 88 79 48

E-Mail: ortschaft-weixdorf@dresden.de

Meldestelle Langebrück

Träger: Landeshauptstadt Dresden

Kontakt: Weißiger Straße 5
01465 Dresden

Telefon: (03 51) 4 88 79 77

E-Mail: ortschaft-langebrueck@dresden.de

Bürgerbüro Leuben

Träger: Landeshauptstadt Dresden

Kontakt: Hertzstraße 23
01257 Dresden

Telefon: (03 51) 4 88 81 90

E-Mail: buergerbuero-leuben@dresden.de

Bürgerbüro Neustadt

Träger: Landeshauptstadt Dresden

Kontakt: Hoyerswerdaer Straße 3
01099 Dresden

Telefon: (03 51) 4 88 66 55

E-Mail: buergerbuero-neustadt@dresden.de

Bürgerbüro Pieschen

Träger: Landeshauptstadt Dresden

Kontakt: Bürgerstraße 63
01127 Dresden

Telefon: (03 51) 4 88 55 90

E-Mail: buergerbuero-pieschen@dresden.de

Bürgerbüro Plauen

Träger: Landeshauptstadt Dresden

Kontakt: Nöthnitzer Straße 2
01187 Dresden

Telefon: (03 51) 4 88 68 90

E-Mail: buergerbuero-plauen@dresden.de

Bürgerbüro Prohlis

Träger: Landeshauptstadt Dresden

Kontakt: Prohliser Allee 10
01239 Dresden

Telefon: (03 51) 4 88 83 90

E-Mail: buergerbuero-prohlis@dresden.de

Bürgerbüro Schönfeld-Weißig

Träger: Landeshauptstadt Dresden

Kontakt: Bautzner Landstraße 291
01328 Dresden

Telefon: (03 51) 4 88 79 61

E-Mail: ortschaft-schoenfeld-weissig-buergerbuero@dresden.de

Postanschrift der Bürgerbüros:

Landeshauptstadt Dresden

Bürgerbüro ...

Postfach 12 00 20

01001 Dresden

Internet: www.dresden.de/buergerbuero

Zur Vermeidung von Wartezeiten können Sie im Internet (siehe oben) über das Online-Terminmanagement der Bürgerbüros Ihren individuellen Termin reservieren.

Beratung rund ums Älterwerden

Bürgerberatung

Was können Sie erwarten?

- Beratung und Hilfe für alle Lebensbereiche, jedoch keine Rechtsberatung
- Entgegennahme und Weiterleitung von Beschwerden, Anfragen, Anregungen und Hinweisen
- Vermittlung von Kontakten zu Ämtern innerhalb der Stadtverwaltung, Behörden, Einrichtungen, Vereinen, Verbänden, speziellen Beratungsstellen und Selbsthilfegruppen
- Auslage von kostenlosem Informationsmaterial und Broschüren der Stadtverwaltung, des Freistaates Sachsen sowie der Bundesregierung
- Ausgabe und Weiterleitung von Anträgen
- auf Wohngeld, Lastenzuschuss und Wohnberechtigungsscheine
- zum Dresden-Pass
- zu Leistungen nach dem Grundsicherungsgesetz und
- auf Befreiung von der Rundfunkbeitragspflicht bzw. Ermäßigung des Rundfunkbeitrages
- Ausgabe von gelben Säcken
- Annahme von Fundsachen

Für wen ist das Angebot geeignet?

alle Bürgerinnen und Bürger

Welche Kosten entstehen Ihnen?

keine

Wer unterbreitet das Angebot?

Bürgerberatung Loschwitz

Träger: Landeshauptstadt Dresden

Kontakt: Grundstraße 3, 01326 Dresden

Telefon: (03 51) 4 88 85 04

E-Mail: stadtbezirksamt-loschwitz@dresden.de

Internet: www.dresden.de

Beratung zu sozialversicherungsrechtlichen Fragen

Was können Sie erwarten?

- Beratung zu sozialversicherungsrechtlichen Fragen, zum Beispiel Krankenversicherung, Unfallversicherung
- Unterstützung im Anhörungs-, Widerspruchs- und Klageverfahren zu Bescheiden der gesetzlichen Renten-, Kranken-, Unfall- und Pflegeversicherung

Für wen ist das Angebot geeignet?

alle Bürgerinnen und Bürger

Welche Kosten entstehen Ihnen?

keine

Wer unterbreitet das Angebot?

Sachgebiet Betreuungsbehörde/Versicherungsamt

Träger: Landeshauptstadt Dresden

Kontakt: Glashütter Straße 51, 01309 Dresden

Telefon: (03 51) 4 88 48 41

E-Mail: versicherungsamt@dresden.de

Internet: www.dresden.de/dienstleistungen → Sozialversicherung

Beratung rund ums Älterwerden

Beratung zu Verbraucherfragen

Beratungszentrum Dresden der Verbraucherzentrale Sachsen e. V.

Was können Sie erwarten?

- unabhängige Beratung für private Verbraucherinnen und Verbraucher zu
- Telekommunikation und Internet (Handy-, Kabel-, Festnetzverträge)
- Verbraucherverträgen
- Gewährleistung und Reklamation
- Dienstleistungen (zum Beispiel Schlüsseldienste und Partnervermittlung)
- Versicherungen
- sichere Geldanlage
- Krediten
- Mietrecht
- Heizkosten
- Energie
- Ernährung
- Unterstützung bei der Wahrnehmung von Rechten gegenüber Anbietern
- Vorträge und Veranstaltungen für Ratsuchende, Vereine, Verbände und andere Interessenten

Für wen ist das Angebot geeignet?

alle Bürgerinnen und Bürger

Welche Kosten entstehen Ihnen?

geringes Beratungsentgelt (je nach Fachrichtung)

Wer unterbreitet das Angebot?

Verbraucherzentrale Sachsen e. V.

Kontakt: Fetscherplatz 3, 01307 Dresden

Telefon: (03 51) 4 59 34 84

E-Mail: dresden@vzs.de

Internet: www.verbraucherzentrale-sachsen.de

Verbraucherberatung ProCura

Was können Sie erwarten?

- Ansprechpartner für Verbraucherfragen – Banken, Bausparkassen, Versicherungen und Finanzdienstleistungsanbieter
- kompetente Beratung auch zu allgemeinen Verbraucherfragen, die beispielsweise beim Umgang mit Dienstleistern, Telefon-, Internetanbietern, bei Kauf, Pacht und Miete wichtig sind

Für wen ist das Angebot geeignet?

alle Bürgerinnen und Bürger

Welche Kosten entstehen Ihnen?

Mitgliedsbeitrag oder Geldspende

Wer unterbreitet das Angebot?

ProCura Gemeinnütziger Verbraucherbund e. V.

bei Bedarf persönliche Beratungsmöglichkeit in Dresden

Kontakt: Dunantstraße 37, 28844 Weyhe

Telefonhotline kostenfrei: (08 00) 4 72 08 11

E-Mail: sachsen@procura-ev.de

Internet: www.verbraucherbund.de

Beratung rund ums Älterwerden

Beratung zu verschiedenen Lebens- und Problemlagen

Beratungsstelle des Sozialverbandes Deutschland

Was können Sie erwarten?

- Beratung zu Schwerbehindertenrecht, Kriegsopferversorgung/-fürsorge, Rentenfragen, Pflegeversicherung und Grundsicherung
- Leistungen für Mitglieder: Rechtsschutz in allen Fragen der Sozialgesetzgebung außer SGB II und regelmäßige informelle und kulturelle Zusammenkünfte in bestehenden Stützpunkten

Für wen ist das Angebot geeignet?

alle Bürgerinnen und Bürger, Mitgliedschaft erforderlich

Welche Kosten entstehen Ihnen?

Mitgliedsbeitrag

Wer unterbreitet das Angebot?

Sozialverband Deutschland e. V. – Kreisverband Dresden

Kontakt: Konkordienstraße 46, 01127 Dresden

Telefon: (03 51) 2 13 11 45

E-Mail: info@sovd-sa.de

Internet: www.sovd.de

Sozialberatung Dresden-Ost

Was können Sie erwarten?

Schwerpunkte der Sozialberatung sind:

- Vorsorgevollmacht/Patientenverfügung
- Beratung zu Leistungen der Pflegeversicherung und deren Antragstellung
- Unterstützung bei der Beantragung sozialer Leistungen (Sozialhilfe und Wohngeld)
- Beratung zu Blindengeld und Schwerbehinderung
- Klärung allgemeiner sozialer Fragen

- Unterstützung bei der Suche nach geeigneten Wohnformen (Betreutes Wohnen, Kurzzeitpflege, Tagespflege, Vollstationäre Pflege und Einrichtungen für Menschen mit Behinderungen)

Für wen ist das Angebot geeignet?

für alle Bürgerinnen und Bürger des Dresdner Ostens (Bühlau, Weißig und Schönfelder Hochland) mit allgemeinen sozialen Anliegen

Welche Kosten entstehen Ihnen?

keine

Wer unterbreitet das Angebot?

Verein zur Förderung der Jugend e. V.

Kontakt: Verwaltungsstelle Schönfeld-Weißig
Bautzner Landstraße 291, 01328 Dresden

Telefon: (03 51) 4 11 96 39 (täglich)
(03 51) 4 80 79 21 (mittwochs, 8.30 bis 12.30 Uhr)

E-Mail: anke.liepack@googlemail.com

„Rentenberatung“ auf Seite 39

„Wohnberatung“ auf Seite 77

„Beratung zur Wohnungsanpassung“ auf Seite 78

„Mieterberatung“ auf Seite 87

„Schuldnerberatungsstellen“ auf Seite 121

„Arzneimittel- und allgemeine Patientenberatung“ auf Seite 132

Auch Vereine, Kirchgemeinden, Wohnungsgenossenschaften und andere können Sie gegebenenfalls beraten. Fragen Sie zu konkreten Angeboten bitte direkt dort nach.

Hinweis:

Für ausgewählte Angebote können Sie Gebärdendolmetscher oder den Gemeindedolmetscherdienst in Anspruch nehmen. Fragen Sie bitte beim Seniorentelefon nach Seite 17.



Kraft meiner Steckdose bin ich mobil

ELEKTRO SENIORENMOBILE AUS SACHSEN

PREIS:
2.199,- €
zzgl. Versand



3-Rad und 4-Rad Seniorenmobile

1000 Watt Motor
max. Geschwindigkeit 20 km/h
55 km Reichweite
max. 8 Stunden Ladezeit
Digitaldisplay + LED Licht
einfaches Handling



Straßenzulassung



keine Helmpflicht



PREIS:
1.599,- €
zzgl. Versand

Ebilu@ GmbH - Bahnhofstraße 5a - 01471 Radeburg - Tel. 035208-397181 - Mail: info@ebilu.de - Internet: www.ebilu.de



Vitanas

*Hier fühl ich
mich zuhause!*

seit 15 Jahren
in Dresden

- Stationäre Pflege in allen Pflegegraden
- Spezieller Demenz Wohnbereich
- Abwechslungsreiches Freizeitprogramm
- Dachterrasse mit Elbblick

Vitanas Senioren Centrum AM BLAUEN WUNDER

Schillerplatz 12 | 01309 Dresden

☎ (0351) 25 82 - 0

www.vitanas.de/amblauenwunder

MIT DAUERGRABPFLEGE - GEPFLEGTE GRÄBER ÜBER JAHRE UND JAHRZEHNTE



Wir haben vorgesorgt: Unser Grab wird gepflegt.

Hier finden Sie Vertragsgärtner in Ihrer Nähe:
WWW.DAUERGRABPFLEGE-SACHSEN.DE
oder telefonisch unter: **(03 51) 8 49 16 19**

Aktiv im Alter

Anregungen und Unterstützung beim Übergang in die nachberufliche Lebensphase können Ihnen helfen, diese erfolgreich zu meistern.
Wo werden beispielsweise Beratungen zur Altersrente angeboten?

Wichtig ist die Gestaltung der neuen Lebensphase – je bewusster und informierter, desto besser. Sie erhalten Informationen zu Möglichkeiten für Freizeitaktivitäten wie Begegnungskontakte, Bildung, Kultur und Sport. Ebenso wichtig ist das Wissen, wo Sie Ihre Lebenserfahrung einbringen und sich aktiv engagieren können.

Übergang ins Rentenalter

Für die einen eröffnet der Übergang ins Rentenalter den lang ersehnten Freiraum, um bei hoffentlich guter Gesundheit verstärkt eigene Wünsche, Träume und Vorstellungen umzusetzen, wie ein lange zurückversetztes Hobby wieder ausgiebig zu pflegen, mehr Zeit mit seiner Partnerin oder mit seinem Partner zu verbringen, sich um die Enkel zu kümmern, von anderen wiederum wird das Ende des Arbeitslebens als tiefer Einschnitt angesehen, der vielleicht mit persönlichem Verlust von beruflicher Anerkennung und Wertschätzung einhergeht und dem sie daher mit einem eher unguuten Gefühl entgegenblicken. Egal, wie die oder der Einzelne auf die kommende, neue Lebensphase schaut – der Übergang vom Arbeitsleben in den Ruhestand sollte gut gemeistert werden. Das ist wichtig, um anschließend nicht in ein »Loch« zu fallen. Deshalb sollte man sich rechtzeitig damit beschäftigen, was man nach dem Ende seines Berufslebens mit sich und seiner frei verfügbaren Zeit anstellen kann. Da der letzte Arbeitstag nicht überraschend kommt, sollte man sich darauf einstellen und innerlich Schritt für Schritt mit der Erwerbsarbeit abschließen. Die Phase des Ruhestands ist keinesfalls ein Abstellgleis, vielmehr hat sich diese zu einem wichtigen und bereichernden Lebensabschnitt in der Biografie von alten und älteren Menschen entwickelt.

„Gestaltungskompass für ein aktives Leben im Ruhestand“

Eine Broschüre vom Bildungsbüro „Dresdner Bildungsbahnen“ und dem Seniorenbeirat der Landeshauptstadt Dresden

Was können Sie erwarten?

Informationen, Anregungen und wichtige Adressen

Für wen ist das Angebot geeignet?

alle Bürgerinnen und Bürger vor oder während des Eintritts in die Nacharbeitsphase

Wo erhalten Sie diese Broschüre?

in Einrichtungen der Seniorenberatung Seite 18

Rentenberatung

Was können Sie erwarten?

Information und Auskunft zu Renten- beziehungsweise Reha-Anträgen und Versicherungs- beziehungsweise Beitragsangelegenheiten

Für wen ist das Angebot geeignet?

alle Bürgerinnen und Bürger

Welche Kosten entstehen Ihnen?

keine, gegebenenfalls Telefonkosten entsprechend Telefentarif

Wer unterbreitet das Angebot?

Sachgebiet Betreuungsbehörde/ Versicherungsamt

Träger: Landeshauptstadt Dresden

Kontakt: Glashütter Straße 51
01309 Dresden

Telefon: (03 51) 4 88 48 41

E-Mail: versicherungsamt@dresden.de

Internet: www.dresden.de/dienstleistungen → Sozialversicherung

Deutsche Rentenversicherung Mitteldeutschland – Regionalzentrum Dresden

Träger: Deutsche Rentenversicherung

Kontakt: Holbeinstraße 1
01307 Dresden

Telefon: (03 51) 4 45 70

E-Mail: service@drv-md.de

Internet:

www.deutsche-rentenversicherung.de

Ehrenamtliche Versicherungs- beratung – Versichertenälteste

Träger: gefördert durch Deutsche Rentenversicherung

Kontakt: in Ihrer Nähe (telefonisch oder im Internet zu erfragen)

Telefon: (08 00) 1 00 04 80 70

E-Mail: drv@drv-md.de

Internet: www.deutsche-rentenversicherung.de/bund

Deutsche Rentenversicherung – Bund

Träger: Deutsche Rentenversicherung

Kontakt: Ruhrstraße 2, 10709 Berlin

Telefon: (08 00) 1 00 04 80 70

E-Mail: drv@drv-md.de

Internet: www.deutsche-rentenversicherung.de/bund

Begegnungs-, Bildungs-, Kultur- und Sportangebote

Seniorenveranstaltungskalender „Dresdner PlusZeit“

Druckausgabe mit ausgewählten Angeboten als Beilage in jedem letzten Amtsblatt des Monats

im Internet unter: www.dresden.de/pluszeit

Bildung und Kultur

Volkshochschule Dresden

Programmheft (Frühjahr/Sommer und Herbst/Winter): erhältlich in der Volkshochschule, der Außenstelle und verschiedenen Einrichtungen im Stadtgebiet (zum Beispiel Rathäuser, Bibliotheken und Buchhandlungen)

im Internet unter: www.vhs-dresden.de/programm

Dresdner Seniorenakademie Wissenschaft und Kunst

Programmheft (Wintersemester und Sommersemester): erhältlich in der Seniorenakademie

im Internet unter: www.senak.inf.tu-dresden.de

Evangelische Erwachsenenbildung

Träger: Evangelische Erwachsenenbildung Sachsen

Kontakt: Tauscherstraße 44, 01277 Dresden

Telefon: (03 51) 6 56 15 40

E-Mail: info@eeb-sachsen.de

Internet: www.eeb-sachsen.de

Städtische Bibliotheken

Was können Sie erwarten?

- Ausleihe, Vormerkung bzw. Bestellung verschiedener Medien (zum Beispiel Bücher, Zeitschriften, Landkarten, CDs, DVDs, Spiele und Noten)
- Veranstaltungsreihen (Lesungen, Vorträge und Ausstellungen)
- Wissensreich-Veranstaltungen (zum Beispiel zu Erbrecht, Vorsorge und gesunder Lebensführung) in Zusammenarbeit mit der Volkshochschule

Für wen ist das Angebot geeignet?

alle Bürgerinnen und Bürger

Welche Kosten entstehen Ihnen?

Benutzungsgebühren

Wer unterbreitet das Angebot?

Zentralbibliothek

Träger: Städtische Bibliotheken Dresden

Kontakt: Schloßstraße 2, 01067 Dresden

Telefon: (03 51) 8 64 82 33

E-Mail: zentralbibliothek@bibo-dresden.de

Internet: www.bibo-dresden.de

Bücherhausdienst

Was können Sie erwarten?

- regelmäßige Ausleihe von Büchern und anderen Medien durch Besuche ehrenamtlicher Bücherboten zu Hause
- langfristige Ausleihe von Büchern, Zeitschriften und Tonträgern an Seniorenheime, Begegnungsstätten und andere Einrichtungen der Senioren- und Behindertenarbeit
- Bücher in Großschrift und Hörbücher
- Möglichkeit für ehrenamtliches Engagement

Aktiv im Alter

Für wen ist das Angebot geeignet?

behinderte, kranke und hochbetagte Menschen

Welche Kosten entstehen Ihnen?

Benutzungsgebühren

Wer unterbreitet das Angebot?

Soziale Bibliotheksarbeit (Mobile Bibliothek)

Träger: Städtische Bibliotheken Dresden

Kontakt: Bürgerstraße 63, 01127 Dresden

Telefon: (03 51) 86 48 22 55

E-Mail: soziale.bibliotheksbearbeit@bibo-dresden.de

Internet: www.bibo-dresden.de

Fahrbibliothek

Was können Sie erwarten?

14 Haltestellen im Stadtgebiet Dresden als Ausleihstellen der Städtischen Bibliotheken

Für wen ist das Angebot geeignet?

alle Bürgerinnen und Bürger

Welche Kosten entstehen Ihnen?

Benutzungsgebühren

Wer unterbreitet das Angebot?

Fahrbibliothek

Kontakt: Bürgerstraße 63, 01127 Dresden

Telefon: (03 51) 4 79 85 46

E-Mail: fahrbibliothek@bibo-dresden.de

Internet: www.bibo-dresden.de → Standorte → Fahrbibliothek → Haltestellen

Kultur der Reife – KULTReif Generationen- & SeniorenKultur in Dresden

Verbund von Projekten & Menschen für einen kulturvollen Austausch
im Internet unter: www.sigus-dd.de

Was können Sie erwarten?

Gegenwärtig drei Tätigkeitsschwerpunkte:

- „Buch meines Lebens“
- kleines, persönliches Erinnerungsbuch im A5-Format zu Erlebtem und Erfahrenem eines ganz „normalen“ und gleichermaßen einmaligen Menschen (Grundlage: Einzelinterviews über einen längeren Zeitraum)
- erarbeitet durch mehrköpfiges Team von ehrenamtlich in der Seniorenkultur Engagierter im Alter von 17 bis 80 Jahren
- Druck in kleiner Auflage
- Vorstellung der Öffentlichkeit in ErzählCafés
- zu allererst für den/die Erzählende selbst, für Angehörige, Freunde und Profis in der Altenarbeit
- darüber als Zeitzeugenbericht für Jüngere aufschlussreich und anregend
- Dresdner GenerationenTisch „Wie konnte es soweit kommen?“
- Generationendialoge, Zeitzeugenberichte und Recherchen aus dem Alltag vor und während der NS-Zeit
- daraus entstanden eine Wanderausstellung, eine Broschüre und eine CD
- Dialograhmen für eine intergenerative Diskussion
- Ausleihe der Ausstellung (auch mit Begleitprogramm) über www.wie-konnte-es-so-weit-kommen.de
- SeniorenKulturKatalog
2010 herausgegeben; kontinuierlich aktualisiert
- Einzelportraits laienkünstlerisch aktiver Gruppen in verschiedenen Genres
- praktisches Handwerkszeug zur Übersicht über die Szene mit entsprechenden inhaltlichen Profilen und Kontaktdaten
- für Neuauflage werden interessierte Mitarbeiterinnen und Mitarbeiter in der ehrenamtlichen Redaktion gesucht
(Kontakt über Sigus e. V.)

Aktiv im Alter

Für wen ist das Angebot geeignet?

alle Bürgerinnen und Bürger

Welche Kosten entstehen Ihnen?

keine

Wer unterbreitet das Angebot?

KULTReif – Generationen- & SeniorenKultur in Dresden Verbund von
Projekten & Menschen für einen kulturvollen Austausch c/o SIGUS e. V.

Kontakt: Schrammsteinstraße 8, 01309 Dresden

Telefon: (03 51) 2 63 21 38

E-Mail: sigus-dd@t-online.de

Internet: www.sigus-dd.de

Kulturangebote im Internet:

www.veranstaltungen.dresden.de

www.dresden.de/de/kultur.html.php → Veranstaltungen → Feste,
Festivals & Aktionen

www.dresden.de/ausstellungskalender

www.dresden.de/museen

Sport und Bewegung

Angebote im Internet:

www.sportdatenbank-dresden.de

www.dresdner-baeder.de

www.ssb-dresden.de (Stadtssportbund Dresden e. V. als Dachorganisation
des Dresdner Sports)

Aktive Freizeitgestaltung

In Dresden gibt es viele Anregungen, seine Freizeit aktiv zu gestalten. Vereine, Verbände und Initiativen halten ein umfangreiches Angebot bereit, teilweise mit finanzieller Unterstützung der Landeshauptstadt Dresden. Jeder ist eingeladen, diese Möglichkeiten zu nutzen.

Im Folgenden finden Sie ausgewählte Angebote, welche für ältere Menschen interessant sind. Diese sind für eine bessere Übersichtlichkeit nach Stadträumen (Stadtbezirksämter) sortiert. Selbstverständlich können Sie diese unabhängig vom Wohnort nutzen. In der Regel sind sie mit einer Teilnahmegebühr verbunden.

Damit Sie ganz gezielt nach Ihren Interessen suchen können, achten Sie bitte auf die Symbole für folgende Angebotskategorien:



Begegnung



Sport/Bewegung



Bildung



Engagementmöglichkeit



Kultur

Altstadt

Seniorenbegegnungs- und -beratungszentrum „Johann“

Träger: Deutsches Rotes Kreuz –
Kreisverband Dresden e. V.

Kontakt: Striesener Straße 39
01307 Dresden

Telefon: (03 51) 4 46 76 23

E-Mail: johann@drk-dresden.de

Internet: www.drk-dresden.de



Bibliothek Johannstadt

Träger: Städtische Bibliotheken
Dresden

Kontakt: Fetscherstraße 23
01307 Dresden

Telefon: (03 51) 4 41 60 05

E-Mail: johannstadt@bibo-dresden.de

Internet: www.bibo-dresden.de



Seniorenzentrum „Amadeus“

Träger: Volkssolidarität Dresden e. V.

Kontakt: Striesener Straße 2
01307 Dresden

Telefon: (03 51) 4 47 28 69

E-Mail: amadeus@volkssoli-dresden.de

Internet: www.volkssoli-dresden.de



Zentralbibliothek

Träger: Städtische Bibliotheken
Dresden

Kontakt: Schloßstraße 2
01067 Dresden

Telefon: (03 51) 8 64 82 33

E-Mail: zentralbibliothek@
bibo-dresden.de

Internet: www.bibo-dresden.de



Seniorenbegegnungsstätte

Friedrichstadt

Träger: Volkssolidarität Dresden e. V.

Kontakt: Alfred-Althus-Straße 2
01067 Dresden

Telefon: (03 51) 21 35 99 92

E-Mail: friedrichstadt@
volkssoli-dresden.de

Internet: www.volkssoli-dresden.de



Johannstädter Kulturtreff e. V.

Kontakt: Elisenstraße 35
01307 Dresden

Telefon: (03 51) 4 47 28 23

E-Mail: kontakt@
johannstaedterkulturtreff.de

Internet:
www.johannstaedterkulturtreff.de



Mehrgenerationenhaus Dresden-Friedrichstadt

Kontakt: Adlergasse 14
01067 Dresden

Telefon: (03 51) 8 66 02 49

E-Mail: mgh@riesa-efau.de

Internet: www.riesa-efau.de



Jahresringe Dresden – Verband für Vorruhestand und aktives Alter e. V.

Kontakt: Ehrlichstraße 3

01067 Dresden

Telefon: (03 51) 5 00 76 35 (freitags)

Internet: www.sachsen-info.com/
senior



„Traumkino“ im UFA Kristallpalast Dresden (Seniorenkino)

Kontakt: St. Petersburger Straße 24 a
01069 Dresden

Telefon: (03 51) 4 82 58 25

E-Mail: info@ufa-dresden.de

Internet: www.ufa-dresden.de



Dresdner Seniorenakademie Wissenschaft und Kunst e. V.

Träger: Freunde und Förderer
der Dresdner Seniorenakademie
Wissenschaft und Kunst e. V.

Kontakt: Lingnerplatz 1
01069 Dresden (im Deutschen
Hygiene-Museum)

Telefon: (03 51) 4 90 64 70

E-Mail: buero-seniorenakademie@
dsa-senioren.de

Internet: www.tu-dresden.de/senior



Sächsische Umweltakademie der URANIA e. V.

Kontakt: Schützengasse 16
01067 Dresden

Telefon: (03 51) 4 94 33 42

E-Mail: verein@sua-urania.de

Internet: www.sua-urania.de



Dresdner SC 1898 e.V., Abteilung Gesundheitssport

Kontakt: Magdeburger Straße 12
01067 Dresden

Telefon: (03 51) 4 38 22 72

E-Mail: gesundheitssport@dsc1898.de

Internet: www.dsc1898.de



Volkshochschule Dresden

Träger: Volkshochschule Dresden e. V.

Kontakt: Annenstraße 10
01067 Dresden

Telefon: (03 51) 25 44 00

E-Mail: post@vhs-dresden.de

Internet: www.vhs-dresden.de



Bürgertreff Marie

Träger: Volkssolidarität Dresden e. V.

Kontakt: Breitenauer Straße 17
01279 Dresden

Telefon: (03 51) 2 13 04 38

E-Mail: marie@volkssoli-dresden.de

Internet: www.volkssoli-dresden.de



Blasewitz

Seniorenbegegnungs- und -beratungszentrum

Träger: Ökumenische Seniorenhilfe
Dresden e. V.

Kontakt: Wittenberger Straße 83
01277 Dresden

Telefon: (03 51) 3 40 08 76

E-Mail: bbz@seniorenhilfe-dresden.de

Internet: www.seniorenhilfe-
dresden.de



Medienkulturzentrum Dresden e. V. (auch Seniorenradio)

Kontakt: Schandauer Straße 64
01277 Dresden

Telefon: (03 51) 31 54 06 72

E-Mail: post@medienkulturzentrum.de

Internet:

www.medienkulturzentrum.de



Seniorenclub

Träger: Gemeinnützige Gesellschaft
Striesen Pentacon e. V.

Kontakt: Glashütter Straße 101 a
01277 Dresden

Telefon: (03 51) 3 16 16 32

E-Mail: begegnungsstaette@
striesen-pentacon.de

Internet: www.striesen-pentacon.de



Seniorenbegegnungsstätte „fidelio“

Träger: Volkssolidarität Dresden e. V.

Kontakt: Papstdorfer Straße 25
01277 Dresden

Telefon: (03 51) 2 50 21 60

E-Mail: fidelio@volkssoli-dresden.de

Internet: www.volkssoli-dresden.de



Seniorenzentrum „Wiesenhäuser“

Träger: Arbeiter-Samariter-Bund –
Regionalverband Dresden e. V.

Kontakt: Wiesenstraße 17
01277 Dresden

Telefon: (03 51) 2 13 13 39

E-Mail: i.hultsch@asb-dresden.de

Internet: www.asb-dresden.de



Bibliothek Blasewitz

Träger: Städtische Bibliotheken
Dresden

Kontakt: Tolkewitzer Straße 8
01277 Dresden

Telefon: (03 51) 3 40 08 54

E-Mail: blasewitz@bibo-dresden.de

Internet: www.bibo-dresden.de



Bibliothek Gruna

Träger: Städtische Bibliotheken
Dresden

Kontakt: Papstdorfer Straße 13
01277 Dresden

Telefon: (03 51) 2 56 10 37

E-Mail: gruna@bibo-dresden.de

Internet: www.bibo-dresden.de



KULTReif

Träger: Sigus e. V. – Soziale Innovation
für Gesundheit und Selbsthilfe

Kontakt: Schrammsteinstraße 8
01309 Dresden

Telefon: (03 51) 2 63 21 38

E-Mail: sigus-dd@t-online.de

Internet: www.sigus-dd.de



Cotta, Cossebaude, Oberwartha,
Altfranken, Gompitz und Mobschatz

Seniorenbegegnungs- und -beratungszentrum

Träger: AWO Sachsen Soziale
Dienste gGmbH

Kontakt: Hainsberger Straße 2
01159 Dresden

Telefon: (03 51) 4 13 54 71

E-Mail: mail19@awo-in-sachsen.de

Internet: www.awo-in-sachsen.de



Seniorenbegegnungsstätte „Luise“

Träger: Arbeiter-Samariter-Bund –
Regionalverband Dresden e. V.

Kontakt: Braunsdorfer Straße 13
01159 Dresden

Telefon: (03 51) 4 24 17 34

E-Mail: luise@asb-dresden.de

Internet: www.asb-dresden.de



Aktiv im Alter

Seniorenbegegnungs- und -beratungszentrum Cossebaude und westliche Ortschaften „Am Friedensstein“

Träger: Arbeiter-Samariter-Bund –
Regionalverband Dresden e. V.

Kontakt: Dresdner Straße 3
01156 Dresden

Telefon: (03 51) 45 40 20 13

E-Mail: friedensstein@asb-
dresden.de

Internet: www.asb-dresden-
kamenz.de



Nachbarschaftshilfeverein e. V.

Kontakt: Leutewitzer Ring 45
01169 Dresden

Telefon: (03 51) 4 17 89 96

E-Mail: nhv@nhvdresden.de

Internet: www.ewg-dresden.de



Jugend&Kunstschule Dresden – Club Passage

Kontakt: Leutewitzer Ring 5
01169 Dresden

Telefon: (03 51) 4 11 26 65

E-Mail: kontakt@club-passage.de

Internet: www.club-passage.de



Quartiersmanagement Gorbitz

Träger: Projektbüro Kreißl

Kontakt: Altgorbitzer Ring 1
(im Kinder- und Jugendhaus Intervall)
01169 Dresden

Telefon: (03 51) 4 26 86 33

E-Mail: quartiersmanagement@
stadtteilbuero-gorbitz.de

Internet: www.stadtteilbuero-
gorbitz.de



Bibliothek Cotta

Träger: Städtische Bibliotheken
Dresden

Kontakt: Cossebauder Straße 42
01157 Dresden

Telefon: (03 51) 4 21 01 50

E-Mail: cotta@bibo-dresden.de

Internet: www.bibo-dresden.de



Bibliothek Gorbitz

Träger: Städtische Bibliotheken
Dresden

Kontakt: Merianplatz 4
01169 Dresden

Telefon: (03 51) 4 16 34 16

E-Mail: gorbitz@bibo-dresden.de

Internet: www.bibo-dresden.de



Bibliothek Cossebaude

Träger: Städtische Bibliotheken
Dresden

Kontakt: Dresdner Straße 3
01156 Dresden

Telefon: (03 51) 4 53 70 41

E-Mail: cossebaude@bibo-dresden.de

Internet: www.bibo-dresden.de



Außenstelle Volkshochschule Dresden

Träger: Volkshochschule Dresden e. V.

Kontakt: Helbigsdorfer Weg 1
01169 Dresden

Telefon: (03 51) 4 16 16 23

E-Mail: post@vhs-dresden.de

Internet: www.vhs-dresden.de



Klotzsche, Weixdorf, Langebrück und Schönborn

Seniorenbegegnungs- und -beratungszentrum Klotzsche und nördliche Ortschaften

Träger: Volkssolidarität Dresden e. V.

Kontakt: Putbuser Weg 18
01109 Dresden

Telefon: (03 51) 8 80 63 45

E-Mail: klotzsche@volkssoli-dresden.de

Internet: www.volkssoli-dresden.de



Familienzentrum „Heiderand“

Träger: Deutscher Familienverband –
Ortsverband Dresden e. V.

Kontakt: Boltenhagener Straße 70
01109 Dresden

Telefon: (03 51) 8 89 09 77

E-Mail: info@familienzentrum-
heiderand.de

Internet: www.familienzentrum-
heiderand.de



Seniorengruppe „Fuchsberg“/ „Lausa“

Träger: Volkssolidarität Dresden e. V.

Kontakt: Altfriedersdorf 13 c
01108 Dresden

Telefon: (01 76) 20 90 97 69



Bibliothek Klotzsche

Träger: Städtische Bibliotheken
Dresden

Kontakt: Boltenhagener Straße 66
01109 Dresden

Telefon: (03 51) 8 80 41 24

E-Mail: klotzsche@bibo-dresden.de

Internet: www.bibo-dresden.de



Aktiv im Alter

Bibliothek Langebrück

Träger: Städtische Bibliotheken
Dresden

Kontakt: Hauptstraße 4
01465 Langebrück

Telefon: (03 52 01) 7 02 63

E-Mail: langebrueck@bibo-dresden.de

Internet: www.bibo-dresden.de



Bibliothek Weixdorf

Träger: Städtische Bibliotheken
Dresden

Kontakt: Hohenbusch Markt 1
01108 Dresden

Telefon: (03 51) 8 80 78 18

E-Mail: weixdorf@bibo-dresden.de

Internet: www.bibo-dresden.de



Leuben

Seniorenbegegnungs- und -beratungszentrum Laubegast

Träger: Volkssolidarität Dresden e. V.

Kontakt: Laubegaster Ufer 22
01279 Dresden

Telefon: (03 51) 5 01 05 20
(03 51) 5 01 05 25

E-Mail: laubegast@volkssoli-dresden.de

Internet: www.volkssoli-dresden.de



Leuben-Treff

Träger: Volkssolidarität Dresden e. V.

Kontakt: Reisstraße 7
01257 Dresden

Telefon: (03 51) 2 05 73 60

E-Mail: leubentreff@

volkssoli-dresden.de

Internet: www.volkssoli-dresden.de



Bibliothek Laubegast

Träger: Städtische Bibliotheken
Dresden

Kontakt: Österreicher Straße 61
01279 Dresden

Telefon: (03 51) 2 52 22 73

E-Mail: laubegast@bibo-dresden.de

Internet: www.bibo-dresden.de



Soziokulturelles Zentrum

Putzjatinhaus

Träger: Förderverein Putzjatinhaus e. V.

Kontakt: Meußlitzer Straße 83
01259 Dresden

Telefon: (03 51) 2 01 19 06

E-Mail: kultur@putzjatinhaus.de

Internet: www.putzjatinhaus.de



Familienzentrum „Tapetenwechsel“

Träger: Verbund Sozialpädagogischer Projekte (VSP) e. V.

Kontakt: Rathener Straße 115
01259 Dresden

Telefon: (03 51) 21 35 99 84

E-Mail: tapetenwechsel@
vsp-dresden.de

Internet: www.vsp-dresden.org



Loschwitz und Schönfeld-Weißig

Bibliothek Bühlau

Träger: Städtische Bibliotheken
Dresden

Kontakt: Bautzner Landstraße 130
01324 Dresden

Telefon: (03 51) 2 68 76 71

E-Mail: buehlau@bibo-dresden.de

Internet: www.bibo-dresden.de



Bibliothek Weißig

Träger: Städtische Bibliotheken
Dresden

Kontakt: Bautzner Landstraße 291
01328 Dresden

Telefon: (03 51) 4 88 79 05

E-Mail: weissig@bibo-dresden.de

Internet: www.bibo-dresden.de



Seniorenberatungs- und -begegnungszentrum

Träger: Ökumenische Diakonie-Sozial-
station Dresden-BÜLOWH gGmbH

Kontakt: Pillnitzer Landstraße 12
01326 Dresden

Telefon: (03 51) 2 68 89 88

E-Mail: sbz.buelowh@diakonie-
dresden.de

Internet: www.diakonie-dresden.de



JugendKunstschule Dresden – Schloss Albrechtsberg

Kontakt: Bautzner Straße 130
01099 Dresden

Telefon: (03 51) 79 68 85 10

E-Mail: info@jks.dresden.de

Internet: www.jks-dresden.de



Kunst- und Kulturverein Alte Feuerwache Loschwitz

Träger: Alte Feuerwache Loschwitz
e. V. – Kunst- und Kulturverein

Kontakt: Fidelio-F.-Finke-Straße 4
01326 Dresden

Telefon: (03 51) 2 67 86 26

E-Mail: mail@feuerwache-loschwitz.de

Internet: www.feuerwache-
loschwitz.de



Neustadt

Seniorenbegegnungsangebot

„Am Waldschlößchen“

Träger: Volkssolidarität Dresden e. V.

Kontakt: Radeberger 58

01099 Dresden

Telefon: (03 51) 31 62 79 26

E-Mail: waldschloessen@

volkssoli-dresden.de

Internet: www.volkssoli-dresden.de



Seniorenbegegnungsangebot

St. Pauli Salon

Träger: Theaterruine St. Pauli e. V.

Kontakt: Hechtstraße 32

01097 Dresden

Telefon: (03 51) 2 72 14 44

E-Mail: kontakt@pauliruine.de

Internet: www.theaterruine.de



Sozialwerk ELIM

Träger: Sozialwerk ELIM e. V.

Kontakt: Bischofswerder Straße 1 a

01099 Dresden

Telefon: (03 51) 8 02 12 20

E-Mail: info@sozialwerk-elim.de

Internet: www.sozialwerk-elim.de



**Frauenzentrum *sowieso* Kultur
Beratung Bildung**

Träger: Frauen für Frauen e. V.

Kontakt: Angelikastraße 1

01099 Dresden

Telefon: (03 51) 8 04 14 70

E-Mail: kontakt@frauen-ev-sowieso.de

Internet: www.frauen-ev-sowieso.de



**Bildungs- und Begegnungsstätte
für jüdische Geschichte und Kultur
Sachsen**

Träger: HATIKVA e. V.

Kontakt: Pulsnitzer Straße 10

01099 Dresden

Telefon: (03 51) 8 02 04 89

E-Mail: info@hatikva.de

Internet: www.hatikva.de



**Ambulantes BehindertenZentrum –
Begegnungsstätte**

Träger: Diakonisches Werk –

Stadtmission Dresden e. V.

Kontakt: Dreikönigskirche

Hauptstraße 23, 01097 Dresden

Telefon: (03 51) 81 24 316

E-Mail: behindertenzentrum.bg@

diakonie-dresden.de

Internet: www.diakonie-dresden.de



igeltour Dresden – Stadtrundgänge & Incoming

Träger: Verein für Regionalgeschichte Dresden e. V.

Kontakt: Löwenstraße 11, Zugang Bautzner Straße 46 b, 01099 Dresden

Telefon: (03 51) 8 04 45 57

E-Mail: igeltour.dresden@t-online.de

Internet: www.igeltour-dresden.de



Ev.-Luth. Kirchspiel Dresden-Neustadt

Kontakt: Martin-Luther-Platz 5
01099 Dresden

Telefon: (03 51) 8 98 51 30

E-Mail: ksp.dresden_neustadt@evlks.de

Internet: www.kirchspiel-dresden-neustadt.de



Frauenberatungszentrum „Guter Rat“ Dresden

Träger: Sozialwerk des dfb Landesverband Sachsen e. V.

Kontakt: Erna-Berger-Straße 17
01097 Dresden

Telefon: (03 51) 8 04 45 94

E-Mail: fbzguterrat@web.de

Internet: www.frauenzentrum-guter-rat-dresden.de



Altenzentrum „Schwanenhaus“

Träger: DIAKO – Seniorenhilfe GmbH

Kontakt: Holzhofgasse 8 – 10
01099 Dresden

Telefon: (03 51) 8 10 12 80

E-Mail: elisabeth.rau@diako-dresden.de

Internet: www.diako-dresden.de



Bibliothek Neustadt

Träger: Städtische Bibliotheken
Dresden

Kontakt: Königsbrücker Straße 26
01099 Dresden

Telefon: (03 51) 8 03 08 41

E-Mail: neustadt@bibo-dresden.de

Internet: www.bibo-dresden.de



Pieschen

Seniorenbegegnungs- und -beratungszentrum Pieschen

Träger: Volkssolidarität Dresden e. V.

Kontakt: Trachenberger Straße 6
01129 Dresden

Telefon: (03 51) 5 01 04 25

E-Mail: trachenberge@volkssoli-dresden.de

Internet: www.volkssoli-dresden.de



Seniorenzentrum IMPULS

Träger: DRK Kreisverband Dresden e. V.

Kontakt: Bürgerstraße 6

01127 Dresden

Telefon: (03 51) 84 72 26 78

E-Mail: impuls@drk-dresden.de

Internet: www.drk-dresden.de



Bibliothek Pieschen

Träger: Städtische Bibliotheken

Dresden

Kontakt: Bürgerstraße 63

01127 Dresden

Telefon: (03 51) 4 79 85 38

E-Mail: pieschen@bibo-dresden.de

Internet: www.bibo-dresden.de



Theaterhaus Rudi

Kontakt: Fechnerstraße 2 a

01139 Dresden

Telefon: (03 51) 8 49 19 25

E-Mail: theaterhaus-rudi@dresden.de

Internet: www.theaterhaus-rudi.de



Kreative Werkstatt Galvanohof

Träger: Kreative Werkstatt

Dresden e. V.

Kontakt: Bürgerstraße 50

(Galvanohof), 01127 Dresden

Telefon: (03 51) 8 58 42 00

E-Mail: info@kreative-werkstatt.de

Internet: www.kreative-werkstatt.de



Sächsische Landeszentrale für politische Bildung

Träger: Freistaat Sachsen

Kontakt: Schützenhofstraße 36

01129 Dresden

Telefon: (03 51) 85 31 80

E-Mail: info@slpb.smk.sachsen.de

Internet: www.slpb.de



Stadtteilzentrum Emmers

Träger: Outlaw gGmbH

Kontakt: Bürgerstraße 68

01127 Dresden

Telefon: (03 51) 8 48 97 96

E-Mail: emmers@outlaw-ggmbh.de

Internet: www.emmers-dresden.de



Plauen

Seniorenbegegnungs- und -beratungszentrum „Am Nürnberger Ei“

Träger: Volkssolidarität Dresden e. V.

Kontakt: Nürnberger Straße 45
01187 Dresden

Telefon: (03 51) 4 71 93 66

E-Mail: nuernbergerei@
volkssoli-dresden.de

Internet: www.volkssoli-dresden.de



Seniorenbegegnungsstätte „Michelangelo“

Träger: Volkssolidarität Dresden e. V.

Kontakt: Räcknitzhöhe 52
01217 Dresden

Telefon: (03 51) 2 13 97 09

E-Mail: michelangelo@
volkssoli-dresden.de

Internet: www.volkssoli-dresden.de



Selbsthilfeverbund „Tätigsein und Erfahrung“

Kontakt: Nürnberger Straße 45
01187 Dresden

Telefon: (03 51) 4 71 93 66

Internet: www.volkssoli-dresden.de



Bibliothek Südvorstadt

Träger: Städtische Bibliotheken
Dresden

Kontakt: Münchner Platz 2
01187 Dresden

Telefon: (03 51) 4 71 34 26

E-Mail: sued@bibo-dresden.de

Internet: www.bibo-dresden.de



Bibliothek Plauen

Träger: Städtische Bibliotheken
Dresden

Kontakt: Altplauen 1, 01187 Dresden

Telefon: (03 51) 4 12 14 82

E-Mail: plauen@bibo-dresden.de

Internet: www.bibo-dresden.de



1. Dresdner Gesundheits- und Seniorensportverein e. V.

Kontakt: Räcknitzhöhe 50–52
01217 Dresden

Telefon: (03 51) 4 76 32 73

E-Mail: verein@gesundheitsport-
dresden.de

Internet: www.gesundheitssport-
dresden.de



Prohlis

Seniorenbegegnungs- und -beratungszentrum Prohlis

Träger: AWO Sachsen Soziale Dienste
gGmbH

Kontakt: Prohliser Allee 31
01239 Dresden

Telefon: (03 51) 3 23 05 60

E-Mail: mail18@awo-in-sachsen.de

Internet: www.awo-in-sachsen.de



Seniorenbegegnungs- und -beratungszentrum „Walter“

Träger: Volkssolidarität Dresden e. V.

Kontakt: Walter-Arnold-Straße 23
01219 Dresden

Telefon: (03 51) 2 75 21 10

E-Mail: walter@volkssoli-dresden.de

Internet: www.volkssoli-dresden.de



JugendKunstschule Dresden – Palitzschhof

Kontakt: Gamigstraße 24
01239 Dresden

Telefon: (03 51) 7 96 72 28

E-Mail: info@jks.dresden.de

Internet: www.jks-dresden.de



Frauen*Bildungszentrum

Träger: Frauenbildungshaus
Dresden e. V.

Kontakt: Oskarstraße 1
01219 Dresden

Telefon: (03 51) 31 40 24 71

E-Mail: fbz@frauenbildungshaus-
dresden.de

Internet:

www.frauenbildungszentrum-
dresden.de



Stadtteilbüro Prohlis

Träger: Quartiersmanagement Prohlis

Kontakt: Prohliser Allee 33
01239 Dresden

Telefon: (03 51) 2 72 72 16

E-Mail: info@qm-prohlis.de

Internet: www.qm-prohlis.de



Stadtteilbüro Am Koitschgraben

Träger: Projektbüro Kreißl

Kontakt: Walter-Arnold-Straße 19
01219 Dresden

Telefon: (03 51) 27 29 35 35

E-Mail: quartiersmanagement@
stadtteilbuero-am-koitschgraben.de

Internet: www.stadtteilbuero-
am-koitschgraben.de



Bürgerinitiative Dresden-Prohlis

Träger: Verein Bürgerinitiative Prohlis e. V.

Kontakt: Prohliser Allee 33
01239 Dresden

Telefon: (03 51) 2 72 31 77

E-Mail: kontakt@buergereininitiative-prohlis.de

Internet: www.buergereininitiative-prohlis.de



Bibliothek Prohlis

Träger: Städtische Bibliotheken Dresden

Kontakt: Prohliser Allee 10
01239 Dresden

Telefon: (03 51) 2 84 12 56

E-Mail: prohlis@bibo-dresden.de

Internet: www.bibo-dresden.de



Bibliothek Leubnitz-Neuostra

Träger: Städtische Bibliotheken Dresden

Kontakt: Corinthstraße 8
01219 Dresden

Telefon: (03 51) 4 70 77 11

E-Mail: leubnitz-neuostra@bibo-dresden.de

Internet: www.bibo-dresden.de



Bibliothek Strehlen (im O.D.C.)

Träger: Städtische Bibliotheken Dresden

Kontakt: Otto-Dix-Ring 61
01219 Dresden

Telefon: (03 51) 2 75 36 65

E-Mail: strehlen-odc@bibo-dresden.de

Internet: www.bibo-dresden.de



Kneipp Verein

Träger: Kneipp-Verein Dresden e. V.

Kontakt: Niedersedlitzer Straße 80
01257 Dresden

Telefon: (03 51) 2 81 47 89

E-Mail: info@kneipp-dresden.de

Internet: www.kneipp-dresden.de



Ermäßigungen

Was können Sie erwarten?

Übersicht zu Ermäßigungen auf Eintrittspreise in Dresdner Kultur-, Sport- und Freizeiteinrichtungen

Für wen ist das Angebot geeignet?

Menschen in einem bestimmten Lebensalter (unterschiedliche Grenzen in den einzelnen Einrichtungen) oder Menschen im Rentenalter (Vorlage eines Rentenausweises)

Wo erhalten Sie diese Übersicht?

in Einrichtungen der Seniorenberatung Seite 18

im Internet: www.dresden.de/senioren → Freizeit und Beratung → Freizeit, Bildung, Kultur

Sicherheit im Alter

Deutschland ist eines der sichersten Länder der Erde. Durch die Medienberichterstattung von schlimmen Einzelfällen werden viele Menschen verunsichert. Das Ergebnis ist: Die objektive Kriminalität und das subjektive Sicherheitsgefühl klaffen auseinander. Angst ist aber keine angemessene Alltagsbegleiterin, zumal es sich hierbei meist um diffuse oder unbegründete Ängste handelt. Ängstliche Menschen können eher zu Opfern werden als selbstbewusste. Kriminalität beherrscht glücklicherweise den Alltag der Menschen in Deutschland nicht. Im Bereich der Kriminalprävention hatte sich das Bundesfamilienministerium für mehr Sicherheit im Alter engagiert. In einer Studie mit dem Titel »Kriminalität und Gewalt im Leben alter Menschen« wurde die Gefährdungssituation für ältere Menschen untersucht. Im Ergebnis wurde festgestellt, dass ältere Frauen und Männer im Allgemeinen seltener Opfer von Straftaten werden, allerdings sind Menschen im höheren Alter im Bereich der Vermögensdelikte, wie Trickbetrug und Trickdiebstahl, stärker gefährdet, als andere Altersklassen, weil ihr Vertrauen offensichtlich leichter missbraucht werden kann. Kriminelle haben es meist auf ihr Geld und ihre Wertgegenstände abgesehen. Ablenkung, Täuschung und List spielen eine Rolle, Tatort ist oftmals das eigene Zuhause. Menschen jeden Alters müssen wachsam sein, vor allem aber im Ruhestand.

Verbraucherschutz

„Verbraucherzentrale“ auf Seite 32

Aktiv im Alter

Schutz vor Kriminalität im Alltag

zum Beispiel Trickdiebe, Haustürbetrüger und Handtaschenräuber

Was können Sie erwarten?

- Aufzeigen von Gefahren im Alltag
- Hinweise zum wirkungsvollen Schutz gegen Straftaten durch richtiges Verhalten
- umfangreiche Beratung

Für wen ist das Angebot geeignet?

alle Bürgerinnen und Bürger

Welche Kosten entstehen Ihnen?

kostenlos

Wer unterbreitet das Angebot?

Polizeiliche Beratungsstelle Dresden

Fachdienst Prävention/Bereich Verkehrserziehung/-aufklärung

Träger: Polizeidirektion Dresden

Kontakt: Schießgasse 7, 01067 Dresden

Telefon: (03 51) 4 83 22 43

E-Mail: praevention.pd-dresden@polizei.sachsen.de

Internet: www.polizei.sachsen.de/Beratungsstellen

Fachdienst Zentrale Aufgaben, Sachbereich Prävention

Träger: Polizeidirektion Dresden

Kontakt: Staufenbergallee 20–22, 01099 Dresden

Telefon: (03 51) 65 24 36 67

E-Mail: heike.matschke@polizei.sachsen.de

Internet: www.polizei.sachsen.de

Bürgerpolizei

Kontaktdaten im Internet unter www.polizei.sachsen.de
unter dem jeweiligen Polizeirevier

Verkehrssicherheit/Verkehrsteilnahmeschulung

Was können Sie erwarten?

- Wissensvermittlung zum Verhalten im Straßenverkehr
- Austauschmöglichkeit

Für wen ist das Angebot geeignet?

alle Seniorinnen und Senioren

Welche Kosten entstehen Ihnen?

gegebenenfalls Teilnahmegebühr

Wer unterbreitet das Angebot?

Begegnungs- und -beratungszentren, Seniorenbegegnungsstätten

Seite 19

Bürgerinitiative Dresden-Prohlis e. V.

Träger: Verein Bürgerinitiative Prohlis e. V.

Kontakt: Prohliser Allee 33, 01239 Dresden

Telefon: (03 51) 2 72 31 77

E-Mail: kontakt@buergerinitiative-prohlis.de

Internet: www.buergerinitiative-prohlis.de

Sicherheit im Haushalt

Was können Sie erwarten?

- Beratung zur Sicherheit im Haushalt und zu technischen Möglichkeiten

Für wen ist das Angebot geeignet?

alle Bürgerinnen und Bürger

Welche Kosten entstehen Ihnen?

Kosten auf Nachfrage

Wer unterbreitet das Angebot?

„Verbraucherzentrale“ auf Seite 32

„Wohnberatung“ auf Seite 77

Erste-Hilfe-Schulung für Seniorinnen und Senioren

Was können Sie erwarten?

- allgemeines Vorgehen bei Notfällen
- Auffrischen von Erste-Hilfe-Wissen
- spezielle Notfälle im Alter erkennen und richtig Handeln
- altersgerechte Durchführung einer stabilen Seitenlage und der Herz-Lungen-Wiederbelebung

Für wen ist das Angebot geeignet?

alle Bürgerinnen und Bürger

Welche Kosten entstehen Ihnen?

kostenpflichtig

Wer unterbreitet das Angebot?

Malteser Hilfsdienst

Träger: Malteser Hilfsdienst
gemeinnützige GmbH

Kontakt: Leipziger Straße 33
01097 Dresden

Telefon: (03 51) 4 35 55 33

E-Mail: ausbildung.dresden@
malteser.org

Internet: www.malteser-dresden.de

Arbeiter-Samariter-Bund

Träger: ASB Dresden &
Kamenz gGmbH

Kontakt: Leutewitzer Ring 84
01169 Dresden

Telefon: (03 51) 4 18 22 79

E-Mail: r.rehwagen@asb-
dresden-kamenz.de

Internet: www.asb-dresden-kamenz.de

Johanniter-Unfall-Hilfe

Träger: Johanniter-Unfall-Hilfe e. V.

Kontakt: Stephensonstraße 12–14
01257 Dresden

Telefon: (03 51) 2 09 14 60

E-Mail: erste-hilfe.dresden@
johanniter.de

Internet: www.johanniter.de

Deutsches Rotes Kreuz

Träger: DRK Kreisverband Dresden e. V.

Kontakt: Klingerstraße 20
01139 Dresden

Telefon: (03 51) 8 50 02 15

E-Mail: ausbildungsleiter@
drk-dresden.de

Internet: www.drk-kurs.de

Engagement und Ehrenamt

Ältere Menschen können und sollten Wissen, Können und Lebenserfahrungen in die Gemeinschaft einbringen. Sie haben selbst vielfach einen individuellen Gewinn und schaffen darüber hinaus einen Mehrwert für die Gesellschaft. Möglichkeiten, sich aktiv an der Gestaltung des Lebens in Dresden zu beteiligen, gibt es viele – sowohl individuell als auch in Anbindung an zum Beispiel Vereine und Verbände.

Selbsthilfeinitiativen

Was können Sie erwarten?

Zusammenkommen von Menschen, die ihre Zeit miteinander verbringen und sich gegenseitig unterstützen

Für wen ist das Angebot geeignet?

alle Bürgerinnen und Bürger

Welche Kosten entstehen Ihnen?

in der Regel keine

Wer unterbreitet das Angebot?

**KIW – Gesellschaft für Kultur,
Ingenieurwesen und
Wissenschaften e. V.**

Kontakt: Bautzner Straße 20 HH
01099 Dresden

Telefon: (03 51) 5 63 31 69
(03 51) 2 79 76 62

E-Mail: kiw_dd@arcor.de

Internet: www.kiw-dresden.de

AWIG e. V.

Kontakt: Ehrlichstraße 3
01067 Dresden

Telefon: (03 51) 4 66 29 14

E-Mail: awigdd@web.de

Internet: www.awigverein.de

**Seniorenverband BRH –
Stadtverband Dresden**

Träger: Bund der Ruheständler,
Rentner und Hinterbliebenen,
Landesverband Sachsen e. V.

Kontakt: c/o KISS Dresden,
Ehrlichstraße 3, 01067 Dresden

Telefon: (03 51) 5 00 76 35
(dienstags 8 bis 12 Uhr)

E-Mail: traudl.streit@t-online.de

Internet: www.brh-sachsen.de

**Jahresringe Dresden – Verband für
Vorruhestand und aktives Alter e. V.**

Kontakt: bei KISS Dresden,
Ehrlichstraße 3, 01067 Dresden

Telefon: (03 51) 5 00 76 35

Internet: www.sachsen-info.com/
senior

SWIS –

Senioren wohnen im Stadtteil

„Experten in eigener Sache“ kennen die Verhältnisse in „ihrem“ Stadtteil, wirken auf deren Verbesserung hin und sensibilisieren Fachleute und Öffentlichkeit unter anderem mit Recherchen zum Wohnumfeld.

Träger: Interessengemeinschaft
Sigus e. V.

Kontakt: Schrammsteinstraße 8
01309 Dresden

Telefon: (03 51) 2 63 21 38

E-Mail: sigus-dd@t-online.de

Internet: www.sigus-dd.de

**Interessengemeinschaft Sigus e. V. –
Soziale Innovation für
Gesundheit und Selbsthilfe**

Kontakt: Schrammsteinstraße 8
01309 Dresden

Telefon: (03 51) 2 63 21 38

E-Mail: sigus-dd@t-online.de

Internet: www.sigus-dd.de

**Gemeinnützige Gesellschaft Striesen
Pentacon e. V.**

Kontakt: Glashütter Straße 101 a
01277 Dresden

Telefon: (03 51) 3 16 16 32

E-Mail: info@striesen-pentacon.de

Internet: www.striesen-pentacon.de

**Generationengemeinschaft
Dresden Nord e. V.**

Kontakt: Wilder-Mann-Straße 43
01129 Dresden

Telefon: (0 15 75) 8 90 65 37

E-Mail: kontakt@generationenge-
meinschaft-dresden-nord.de

Internet:

www.generationengemeinschaft-
dresden-nord.de

Ehrenamt

Vermittlung von Menschen, die sich ehrenamtlich engagieren möchten

Was können Sie erwarten?

- Übernahme von Aufgaben für beinahe jedes Interessengebiet, zum Beispiel im Bereich Seniorenarbeit regelmäßige Besuchsdienste in Pflegeheimen und Krankenhäusern, Tätigkeiten in einem Seniorenbegegnungszentrum
- Aufwandsentschädigung ab einem zu vereinbarenden Stundenumfang
- Begleitung, teilweise Anleitung sowie Anerkennung

Für wen ist das Angebot geeignet?

alle Bürgerinnen und Bürger

Welche Kosten entstehen Ihnen?

in der Regel keine

Wer unterbreitet das Angebot?

Bürgerstiftung Dresden – Treffpunkt Hilfsbereitschaft

Träger: Bürgerstiftung Dresden

Kontakt: Barteldesplatz 2, 01309 Dresden

Telefon: (03 51) 3 15 81 20

E-Mail: th@buergerstiftung-dresden.de

Internet: www.buergerstiftung-dresden.de

Internetplattform ehrensache.jetzt:

www.ehrensache.jetzt/

Koordination für bürgerschaftliches Engagement (in begrenztem Umfang)

Träger: Landeshauptstadt Dresden, Sozialamt

Kontakt: Ehrlichstraße 3, 01067 Dresden

Telefon: (03 51) 32 32 65 28

E-Mail: sozialamt@dresden.de

Internet: www.dresden.de/ehrenamt → Einsatzstellen

Rat und Unterstützung bei der Suche nach einer geeigneten ehrenamtlichen Tätigkeit finden Sie auch in Einrichtungen der Seniorenberatung „Seniorenberatung“ auf Seite 18

Vermittlung von Alltagsbegleitung und Nachbarschaftshilfe

Was können Sie erwarten?

Beratung und Vermittlung von Interessierten in die ehrenamtlichen Bereiche Alltagsbegleitung und Nachbarschaftshilfe (siehe Kapitel „Unterstützung im Alter“ auf Seite 89)

Für wen ist das Angebot geeignet?

alle Bürgerinnen und Bürger

Welche Kosten entstehen Ihnen?

keine

Wer unterbreitet das Angebot?

Fachservicestelle für Alltagsbegleitung, Nachbarschaftshilfe und Angebote zur Unterstützung im Alltag

Träger: Volkssolidarität Dresden e. V.

Kontakt: Adlbertstraße 10, 01092 Dresden

Telefon: (03 51) 5 01 07 16

E-Mail: fachservicestelle@sms.sachsen.de

Internet: www.pflegenetz.sachsen.de

PflegeNetzkoordination

Träger: Landeshauptstadt Dresden

Kontakt: Glashütter Straße 51, 01309 Dresden

Telefon: (03 51) 4 88 48 84

E-Mail: pflegenetz@dresden.de

Internet: www.dresden.de

Betreuungsbehörde des Sozialamtes Dresden (Vermittlung ehrenamtlicher Betreuerinnen und Betreuer)

Träger: Landeshauptstadt Dresden

Kontakt: Glashütter Straße 51, 01309 Dresden

Telefon: (03 51) 4 88 94 70

E-Mail: betreuungsbehoerde@dresden.de

Internet: www.dresden.de

Einrichtungen von Verbänden der freien Wohlfahrtspflege, Vereinen und Initiativen Soziokulturelle Einrichtungen, Stadtteileinrichtungen und weitere Nachfrage über Seniorentelefon (03 51) 4 88 48 00

Leih-Omi

Was können Sie erwarten?

- Betreuung von einem Kind oder mehreren Kindern im Alter von einem Jahr bis zehn Jahren
- Tätigkeit maximal 20 Stunden im Monat mit Betreuungsvertrag und Versicherung
- jeden ersten Mittwoch des Monats kulturelle, fachliche und kreative Anleitungen und Veranstaltungen

Für wen ist das Angebot geeignet?

alle Seniorinnen

Welche Kosten entstehen Ihnen?

keine

Wer unterbreitet das Angebot?

Frauenförderwerk Dresden e. V.

Träger: Frauenförderwerk Dresden e. V.

Kontakt: Strehleener Straße 12–14, 01069 Dresden

Telefon: (03 51) 2 02 69 10

E-Mail: post@frauenfoerderwerk.de

Internet: www.frauenfoerderwerk.de/angebote/kinderbetreuung

Bundesfreiwilligendienst

Was können Sie erwarten?

- Engagementmöglichkeiten im sozialen, ökologischen und kulturellen Bereich oder im Bereich des Sports, der Integration sowie im Zivil- und Katastrophenschutz
- Einsatzzeit: mehr als 20 Stunden, maximal 40 Stunden pro Woche für maximal 24 Monate

Für wen ist das Angebot geeignet?

Frauen und Männer jedes Alters, die sich für das Allgemeinwohl engagieren möchten

Welche Kosten entstehen Ihnen?

keine

Wer unterbreitet das Angebot?

Einsatzstellensuche im Internet: www.bundesfreiwilligendienst.de → bundesfreiwilligendienst → Einsatzstellensuche

„Einmischen – Mitmischen – Mitgestalten“

Seniorenbeirat der Landeshauptstadt Dresden

Was können Sie erwarten?

- Beratung von Stadtrat und Ämtern der Stadtverwaltung in seniorenspezifischen Fragen
- Einsatz für sozialverträgliche Seniorenpolitik
- ständige Kontakte zu Verbänden der freien Wohlfahrtspflege, Senioreneinrichtungen, Heimen, Einrichtungen der Altenhilfe und anderen Seniorenverbänden der Stadt

Wer unterbreitet das Angebot?

Träger: Landeshauptstadt Dresden

Postanschrift: Postfach 12 00 20, 01001 Dresden

Telefon: (03 51) 4 88 21 84

E-Mail: stadtratsangelegenheiten@dresden.de

Internet: www.dresden.de/seniorenbeirat

Runder Tisch der Senioren, Vorruehstaendler und behinderten Menschen der Stadt Dresden

Was koennen Sie erwarten?

- Beratungen eines parteipolitisch und konfessionell unabhangigen Zusammenschlusses von Gruppierungen, die sich mit und fur Senioren engagieren
- Gesprache mit Vertretern von Parteien, Gewerkschaften, Wohlfahrtsverbanden, Vereinen und anderen
- Treffen jeden 2. Mittwoch im Monat, 14 Uhr, im Wechsel mit Burgersprechstunden.

Wer unterbreitet das Angebot?

Interessenverbund von in der Seniorenarbeit engagierten Gruppierungen

Kontakt: Burgerburo von BUNDNIS 90/DIE GRUNEN
Schluterstrae 7, 01277 Dresden

Telefon: (03 51) 2 13 32 93 und (03 51) 16 05 25 46

E-Mail: j.dudeck@schwerhoerige-dresden.de

**ENDLICH
STURMFREI!**



Sächsische
WOHNUNGSGENOSSENSCHAFT
Dresden eG

Geschützte Plätzchen zum Wohlfühlen unter
www.swg-dresden.de | Tel. 0351 850 23 75



„Die Monteure
waren äußerst
zuverlässig und
die Qualität
ist top!“

GENAU MEIN BAD

- Maßanfertigung
- Einfache Reinigung
- Höchster Komfort
- Fixpreisgarantie

Ihr viterma Fachbetrieb
Panitz Schöne Bäder
Reichenbachstraße 62,
01217 Dresden
Tel. 0351 792 11 110
dresden@viterma.com
www.viterma.com

WANNE RAUS DUSCHE REIN



Wohnen im Alter

Wohnen ist besonders im Alter von zentraler Bedeutung. Ältere Menschen wollen meist dort wohnen bleiben, wo sie seit Jahren leben. Um dies zu ermöglichen, gibt es Unterstützung. Lassen Sie sich beraten! Sofern ein Umzug notwendig wird, können Sie sich zwischen verschiedenen Wohnformen entscheiden.

Nutzen Sie die Checklisten zum Wohnen (siehe Anhang). Sie können Ihnen helfen, Ihre Bedürfnisse und Ihren Bedarf für das Wohnen herauszufinden. Wie sieht eine barrierefreie Wohnung aus? Auch hierzu finden Sie im Anhang Informationen.



**Mieterverein Dresden
und Umgebung e.V.**

Fetscherplatz 3, 01307 Dresden

**Guter Rat muss nicht
teuer sein!**

Öffnungszeiten:

Mo. – Do.: 08:00 bis 19:00 Uhr
Frei.: 08:00 bis 16:00 Uhr

Kontakt

Ruf: 0351 / 866450
Fax: 0351 / 8664511

info@mieterverein-dresden.de
www.mieterverein-dresden.de

Hörgeräte



BESSER HÖREN - AKTIVER LEBEN

Im Herzen von Dresden arbeiten wir gemeinsam, damit Sie das Leben uneingeschränkt hören können.

Profitieren Sie von unseren Erfahrungen und lassen Sie sich von Meisterhand Ihre individuelle Hör-Lösung anfertigen.

Vereinbaren Sie Ihren kostenlosen Beratungstermin unter **0351 495 50 15**

Wir freuen uns auf Ihren Anruf.

Wiener Platz 6 - 01069 Dresden - (Nähe Hbf.)

www.dippe-dresden.de

SELBST ständig

SELBST wohnen

SELBST bleiben

Senioren-Wohngemeinschaft

Tel.: 0157 777 345 62
Mosczynskystrasse 12
Hellerhofstraße 2

Betreutes Wohnen

Hellerhofstraße 2
Carola- Residenz

Wer wird da sein, wenn ich alt, krank und pflegebedürftig bin?

Wer wird mir helfen, wenn ich den alltäglichen Ablauf meines Lebens nicht mehr allein bewältigen kann?

Wie und wo kann ich leben, wenn durch Krankheit oder Alter der Verbleib in den eigenen vier Wänden nicht mehr möglich ist.

Sie erreichen unseren Ansprechpartner Herrn Kneschke unter: 01578 18 92 615

Umfragen zeigen, dass sich kaum jemand vorstellen kann, irgendwann in ein Pflegeheim zu ziehen.

Eine Alternative bieten Wohngemeinschaften, in denen hilfebedürftige Menschen fachlich begleitet, sicher und individuell unterstützt ihre Lebenszeit verbringen und sich trotz ihrer Erkrankung oder Behinderung weitgehend nach ihren Wünschen und Vorstellungen entfalten können.

C | A | R | U | S



CARUS APOTHEKE – Die Berater-Apotheke
Apotheker Bertram Spiegler
Morgens bestellt, abends gebracht (innerhalb Dresdens)
Blasewitzer Str. 61 (Königsheimplatz) • 01307 Dresden
Telefon: (03 51) 44 76 70 • Fax: (03 51) 4 47 67 25
www.carus-apotheke.de • beratung@carus-apotheke.de
CARUS – Ein Name verpflichtet

Mo. – Fr. 8.00 – 18.30 Uhr durchgehend und Sa. 8.00 – 13.00 Uhr

**Comfort
Treppenlifte**



**Beratung, Einbau und
Service aus einer Hand**

Sitzlifte · Plattformlifte
Senkrechtlifte · Deckenlifte
Hubbühnen



Treppenlift Service · Hauptstraße 28 · 08352 Raschau
Telefon 03774/82 29-40 · Fax 03774/82 29-41
E-Mail: info@comfort-treppenlifte.de · www.comfort-treppenlifte.de

Wohnberatung

Was können Sie erwarten?

Informationen, Beratung und Unterstützung zu Fragen rund um das Thema Wohnen, zum Beispiel zu

- verschiedenen Wohnformen
- Wohnungsanpassung
- Finanzierungsmöglichkeiten

Für wen ist das Angebot geeignet?

alle Bürgerinnen und Bürger

Welche Kosten entstehen Ihnen?

keine

Wer unterbreitet das Angebot?

im Stadtbezirksamt

in Einrichtungen der Seniorenberatung Seite 18

gesamstädtisch

Zentrale Wohnberatungsstelle

Träger: Landeshauptstadt Dresden, Sozialamt

Kontakt: Dr.-Külz-Ring 19, 01067 Dresden

Telefon: (03 51) 4 88 14 50

E-Mail: wohnberatung@dresden.de

Internet: www.dresden.de/wohnberatung

Terminabsprache notwendig

Beratung für Frauen mit Behinderung von Frauen für Frauen,
Peer-Counseling-Modell Seite 138

Selbstbestimmt in der bisherigen Wohnung leben

Beratung zur Wohnungsanpassung

Was können Sie erwarten?

Information, Beratung und Unterstützung zur

- barrierearme beziehungsweise barrierefreie Gestaltung der Wohnung (zum Beispiel Beseitigung von Türschwellen, Einbau einer bodengleichen Dusche, Haltegriffe an der Wanne und der Toilette, Einsatz eines Wannenslifts)
- Finanzierungsmöglichkeiten

Für wen ist das Angebot geeignet?

alle Bürgerinnen und Bürger

Welche Kosten entstehen Ihnen?

keine

Wer unterbreitet das Angebot?

„Wohnberatung“ auf Seite 77

„Pflegeberatung“ auf Seite 139

Sachgebiet Wohnungsbauförderung

Träger: Landeshauptstadt Dresden,
Stadtplanungsamt – Abteilung Stadterneuerung

Kontakt: Freiburger Straße 39, 01067 Dresden

Telefon: (03 51) 4 88 34 32

E-Mail: stadtplanungsamt@dresden.de

Internet: www.dresden.de/wohnraumfoerderung

Unterstützungsmöglichkeiten für zu Hause

- „Alltagsbegleiterinnen und Alltagsbegleiter“ auf Seite 90
- „Betreuungs- und Entlastungsdienste“ auf Seite 95
- „Begleitetes Wohnen“ auf Seite 104
- „Begleitservice der Dresdner Verkehrsbetriebe“ auf Seite 106
- „Generationengenossenschaften/Seniorengenossenschaften“ auf Seite 105
- „Hauswirtschaftshilfe“ auf Seite 111
- „Hausnotruf“ auf Seite 107
- „Mahlzeitendienst“ auf Seite 90
- „Nachbarschaftshelferinnen und Nachbarschaftshelfer“ auf Seite 94
- „Seniorinnen und Senioren unterstützen sich gegenseitig“ auf Seite 90
- „Seniorenbegleiterinnen und Seniorenbegleiter“ auf Seite 91
- „Tages- und Nachtpflege“ auf Seite 159
- „Pflegedienste“ auf Seite 142
- „Unterstützungsangebote für Angehörige“ auf Seite 182
- „Verhinderungspflege“ auf Seite 165

In einer neuen, altersgerechten Wohnung leben

Hilfe bei der Wohnungssuche

Was können Sie erwarten?

Beratung und Unterstützung

- bei der Wohnungsbeschaffung (insbesondere in belegungsgebundenem Wohnraum) für Personen, die der besonderen Fürsorge bedürfen
- zu Wohnraum im alters- und behindertengerechten Betreuten Wohnen
- zu Wohnberechtigungsscheinen (WBS) für Menschen mit wenig Einkommen, gegebenenfalls Hilfe bei Antragstellung

Für wen ist das Angebot geeignet?

- Personen oder Haushalte, die von Schwerbehinderung und Pflegebedürftigkeit betroffen sind, und deren Wohnsituation nicht der Behinderung entspricht
- Personen, bei denen offensichtliche Hilflosigkeit vorliegt
- Personen oder Haushalte, die von Obdachlosigkeit bedroht oder betroffen sind, zum Beispiel bei Vorliegen einer Räumungsklage oder Entlassung aus Heim oder Einrichtung
- Personen oder Haushalte, die von Gewalt bedroht sind, wenn die Wohnsituation nachweislich eine Gefahr für die Gesundheit ist
- Ausländer oder Aussiedler aus Wohnheimen, Gewährleistungswohnungen beziehungsweise Sammelunterkünften, die erstmals eine eigene Wohnung in Dresden benötigen

Welche Kosten entstehen Ihnen?

- keine Beratungskosten
- Gebühren für Beantragung und Ausstellung Wohnberechtigungsschein (Höhe je nach Typ); Befreiung für Dresden-Pass-Inhabende entsprechend der Richtlinie zum Dresden-Pass möglich

Wer unterbreitet das Angebot?

Wohnungsfürsorge/Wohnhilfen, Wohnberechtigungsschein

Träger: Landeshauptstadt Dresden, Sozialamt

Kontakt: Junghansstraße 2, 01277 Dresden

Wohnberatung und Vermittlung

(WBS, Vermittlung insbesondere in belegungsgebundenen Wohnraum):

Telefon: (03 51) 4 88 12 90

E-Mail: wohnen@dresden.de

Wohnberechtigungsscheine

Telefon: (03 51) 4 88 13 71

E-Mail: wohnen@dresden.de

Hilfe zur Überwindung besonderer sozialer Schwierigkeiten

Telefon: (03 51) 4 88 49 80

E-Mail: wohnhilfe@dresden.de

Internet: www.dresden.de/wohnen → Wohnhilfen
www.dresden.de/wohnberechtigungsschein

„Zentrale Wohnberatungsstelle“ auf Seite 77

Internet:

www.dresden.de/wohnen → Wohnhilfen → Alten- und behindertengerechtes Wohnen

Wohnen im Alter

Alternative Wohnformen im Alter

Betreutes Wohnen

Was können Sie erwarten?

- Wohnen in einer eigenen Wohnung (Mietvertrag)
- Basisservice, zum Beispiel Ansprechperson, Informationen über Freizeitangebote, Vermittlung von Hilfen (finanziert über eine Betreuungspauschale, die in einem separaten Betreuungsvertrag vereinbart wird)
- sowie weitere, flexibel wählbare Leistungen

Für wen ist das Angebot geeignet?

alle Seniorinnen und Senioren

Welche Kosten entstehen Ihnen?

Miete, Betreuungspauschale und gegebenenfalls Leistungen, die zusätzlich bezahlt werden müssen

Wer unterbreitet das Angebot?

Eine Übersicht erhalten Sie in den Einrichtungen der „Seniorenberatung“ auf Seite 18 oder im Internet unter www.dresden.de/senioren

Wohn- und Hausgemeinschaften

Was können Sie erwarten?

- Menschen unterschiedlicher Altersgruppen wohnen in eigenen Räumen gemeinsam in einem Gebäude
- Nutzung von Gemeinschaftsräumen

Für wen ist das Angebot geeignet?

alle Bürgerinnen und Bürger

Welche Kosten entstehen Ihnen?

Miete und gegebenenfalls Kostenbeteiligung an Gemeinschaftsräumen

Bestehende Seniorenwohnprojekte in Dresden:

- Braunsdorfer Straße 125, 01159 Dresden, mit sechs Wohnungen
- Michelangelostraße 11, 01217 Dresden, mit sechs Wohnungen
- Döbelner Straße 1, 01129 Dresden, mit 14 Wohnungen
- Ehrlichstraße 3, 01067 Dresden, mit 22 Wohnungen
- Leipziger Straße 91, 01127 Dresden-Pieschen, mit zwölf Wohnungen

Beratung und Vermittlung kann erfolgen über: „Zentrale Wohnberatungsstelle“ auf Seite 77

AWIG Verein für gemeinschaftliches Wohnen e. V. Beratungs- und Geschäftsstelle

Kontakt: Ehrlichstraße 3, 01067 Dresden,

Telefon: (03 51) 4 66 29 14

E-Mail: awigdd@web.de

Internet: www.awigverein.de

Pflegekasse bei Ihrer Krankenkasse

für Beratung zu Pflegewohngemeinschaften Seite 139

Wohnen im Seniorenheim

Was können Sie erwarten?

- Betreuung, wenn Sie aufgrund von Veränderungen der persönlichen Situation einen erhöhten Unterstützungsbedarf in der Gestaltung und Bewältigung Ihres Tagesablaufes haben
- keine pflegerische Versorgung: Beachten, dass im Falle von Pflegebedarf ein Umzug in ein Pflegeheim Seite 169 notwendig ist

Für wen ist das Angebot geeignet?

alle Seniorinnen und Senioren ohne Pflegegrad

Wohnen im Alter

Welche Kosten entstehen Ihnen?

- Kosten der Unterkunft, Betreuungspauschale und gegebenenfalls Leistungen, die zusätzlich bezahlt werden müssen
- Kosten variieren je nach Anbieter
- Unterstützung durch das Sozialamt unter bestimmten Voraussetzungen möglich (Prüfung und Genehmigung Heimbefähigkeit, das heißt Notwendigkeit einer stationären Unterbringung)

Wer unterbreitet das Angebot?

Cotta, Cossebaude, Oberwartha, Altfranken,
Gompitz und Mobschatz

Sozial-Kulturelles Zentrum Gorbitz

Träger: Volkssolidarität Dresden gGmbH

Kontakt: Altgorbitzer Ring 58, 01169 Dresden

Telefon: (03 51) 5 01 01 23

E-Mail: info@volkssoli-dresden.de

Internet: www.volkssoli-dresden.de

Loschwitz und Schönfeld-Weißig

Wohnanlage Bühlau

Träger: Cultus gGmbH der Landeshauptstadt Dresden

Kontakt: Bautzner Landstraße 108, 01324 Dresden

Telefon: (03 51) 21 44 03 10

E-Mail: buehlau@cultus-dresden.de

Internet: www.cultus-dresden.de

Wohnen im Pflegeheim

Seite 139

Ergänzende Hinweise zum Wohnen

Wohngeld

Was können Sie erwarten?

- Ermöglichen eines angemessenen Wohnens trotz geringem Einkommen
- Zuschuss zur Miete (Mietzuschuss) für Mieter von selbst genutztem Wohnraum, auch im Senioren- oder Pflegeheim, oder
- Zuschuss zur Belastung für Eigentümer selbstgenutzten Wohnraums (Lastenzuschuss)

Für wen ist das Angebot geeignet?

alle Bürgerinnen und Bürger mit geringem Einkommen, auch im Pflegeheim

Welche Kosten entstehen Ihnen?

keine

Wer unterbreitet das Angebot?

Wohngeldstelle

Träger: Landeshauptstadt Dresden, Sozialamt

Kontakt: Junghansstraße 2, 01277 Dresden

Telefon: (03 51) 4 88 13 01

E-Mail: wohngeld@dresden.de

Internet: www.dresden.de/wohngeld

Bürgerbüros

Seite 27

Grundsicherung im Alter einschließlich Übernahme der Kosten der Unterkunft

Seite 113

Internet: www.dresden.de/sozialhilfe

Schwung in der Bude – Seniorenwohnen in Heidenau



Zufrieden wohnen im Alter

Für die allgemeine Lebenszufriedenheit zählt eine angemessene Wohnsituation zu den entscheidenden Faktoren. Die meisten älteren Menschen möchten, auch wenn sie Hilfe benötigen, selbstbestimmt in ihrer häuslichen Umgebung bleiben.

In den Seniorenwohnanlagen der WVH Wohnungsbau- und Wohnungsverwaltungsgesellschaft Heidenau mbH werden altersgerechte, barrierearme und barrierefreie Wohnungen im Zusammenspiel mit einem umfangreichen Service an Leistungen angeboten.

Selbstbestimmt leben dank vielfältigem Service

Wohnanlagen mit Serviceangeboten sind eine spezielle Wohnform, welche die Bedürfnisse und Ansprüche älterer Menschen berücksichtigt. Die Bewohner haben die Möglichkeit, neben einer obligatorischen Grundversorgung, einen individuell abrufbaren Wahlservice zu nutzen, der dem persönlichen Hilfs- und Dienstleistungsbedarf entspricht. Das Ziel besteht darin, selbständiges Wohnen sowie die eigenständige Haushaltsführung vor dem Hintergrund größtmöglicher Sicherheit zu fördern und den Eintritt von Pflegebedürftigkeit hinauszuzögern.

Sie suchen eine Wohnung zum alt werden? Seniorenwohnanlagen mit bester Infrastruktur und individueller Unterstützung in Heidenau!



„Elbblick“

Dresdner Straße 27
01809 Heidenau

- barrierefreies Wohnen
- behindertengerechter Zugang
- idyllische Gartenanlage



Sonnenhof

Käthe-Kollwitz-Straße 27–33
01809 Heidenau

- altersgerechtes Wohnen
- barrierefreier Zugang
- beste fußläufige Infrastruktur



Im aktuellen Bauprojekt „Sonnenhof II“ schaffen wir ab 2021 weitere **108 altersgerechte, teils rollstuhlgerechte 1- und 2-Raum-Wohnungen.**

www.wvh.de | vermietung@wvh.de



Infos und Vermietung
Anne Schiekel
Tel. 0151-64964614



WVH Wohnungsbau- und Wohnungsverwaltungsgesellschaft Heidenau mbH
Dresdner Straße 15 · 01809 Heidenau · www.wvh.de · Tel.: (03529) 560841

Mieterberatung

Was können Sie erwarten?

- für Mitglieder: Rechtsberatung bei Mietproblemen (Mietvertrag, Mieterhöhungen, Betriebskostenabrechnungen, Modernisierungen, Kündigung u. ä.), Schriftverkehr mit Vermieter
- für Jedermann: Infoblätter, Broschüren, Vorträge zu mietrechtlichen Themen

Für wen ist das Angebot geeignet?

alle Mieterinnen und Mieter

Welche Kosten entstehen Ihnen?

gegebenenfalls Mitgliedsbeitrag

Wer unterbreitet das Angebot?

Mieterberatungsstelle

Träger: Mieterverein Dresden und Umgebung e. V.

Kontakt: Fetscherplatz 3, 01307 Dresden

Telefon: (03 51) 86 64 50

E-Mail: info@mieterverein-dresden.de

Internet: www.mieterverein-dresden.de

Mieterberatung bei Wohnungsgenossenschaften und Wohnungsverwaltungen

Fragen Sie dazu bitte direkt dort nach.

Nutzen Sie die Checklisten zum Wohnen im Anhang!

ihr copilot

begleiten & assistieren

Heidrun Grünert
Altgorbitzer Ring 66
01169 Dresden
Telefon: 0351 / 32 30 81 82
E-Mail: info@ihr-copilot.de
Internet: www.ihr-copilot.de



- niedrigschwellige Betreuungs- und Entlastungsleistungen
- Verhinderungspflege
- Reisebegleitung
- Begleitung von Touristen vor Ort
- Pflegekasse und Privat
- Stadtgebiet Dresden

Ein Angebot für ältere Menschen und Menschen mit Handicap.



Ihr Fachmann für Hörakustik in Dresden und Heidenau!

Fetscherplatz 3 Lockwitzer Str. 15 E.-Thälmann-Str. 13
01307 Dresden 01219 Dresden 01809 Heidenau
Tel: 0351-4403900 Tel: 0351-4759860 Tel: 03529 - 518805



- Unverbindliches Probetragen neuester Hörsysteme
- Kostenloser Hörtest
- Beratung für Gehörschutz
- Partner aller Krankenkassen
- Experte für Kinderversorgung (Pädakustik)



Unsere Angebote

- ✓ Unterstützung bei der Alltagsgestaltung
- ✓ Demenzbetreuung
- ✓ Körperliche Aktivierung (Spaziergänge, Spiele, etc.)
- ✓ Begleitung zu außerhäuslichen Terminen (Ärzte, Behörden, etc.)
- ✓ Hauswirtschaftliche Unterstützung/ Gartenpflege
- ✓ Gemeinsame Unternehmungen (Museum, Theater, Zoo, Kino, etc.)
- ✓ und vieles mehr

Wir sind für Sie da - rufen Sie uns an!

Kostenübernahme durch die Pflegekasse möglich.

WOHNUNG!

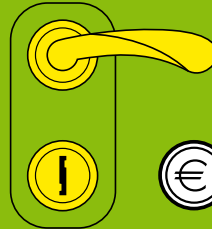

ANGEPASST?

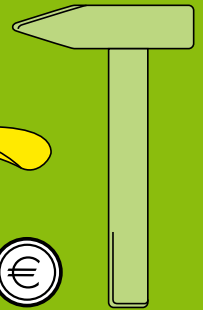

**Umbau nötig?
Wir unterstützen Sie!**

[www.dresden.de/
wohnungsanpassung](http://www.dresden.de/wohnungsanpassung)



Unterstützung im Alter

Mit zunehmendem Alter benötigen Menschen Unterstützung im Alltag, im Haushalt oder um zum Beispiel die Wohnung verlassen zu können. Oft leisten Angehörige oder Freunde diese Hilfen. Nicht jeder kann oder will jedoch auf diese Möglichkeiten zurückgreifen. Oft benötigen auch helfende Familienangehörige eine Entlastung.

Es gibt Alternativen. Sie helfen, den Alltag so selbstbestimmt und selbstständig wie möglich zu gestalten. Benötigen Sie Informationen, Beratung und Unterstützungen bei der Organisation der Angebote? Die im Kapitel „Beratung“ auf Seite 15 genannten Stellen helfen Ihnen.

Unterstützung im Alter

Begleitung und Unterstützung im Alltag

Seniorinnen und Senioren unterstützen sich gegenseitig

Was können Sie erwarten?

- ältere Menschen gestalten gemeinsam ihre Freizeit
- unterstützen sich gegenseitig im Alltag
- überwiegend selbst organisiert in Vereinsstrukturen

Für wen ist das Angebot geeignet?

alle Seniorinnen, Senioren, Angehörige und Nachbarn

Welche Kosten entstehen Ihnen?

in der Regel keine

Wer unterbreitet das Angebot?

Gemeinnützige Gesellschaft Striesen Pentacon e. V.

Kontakt: Glashütter Straße 101 a
01277 Dresden

Telefon: (03 51) 3 16 16 32

E-Mail: begegnungsstaette@striesen-pentacon.de

Internet: www.striesen-pentacon.de

Jahresringe Dresden – Verband für Vorruhestand und aktives Alter e. V.

Kontakt: Ehrlichstraße 3
01067 Dresden

Telefon: (03 51) 5 00 76 35 (freitags)

Internet: [www.sachsen-info.com/
senior](http://www.sachsen-info.com/senior)

Interessengemeinschaft Sigus e. V. Soziale Innovation für Gesundheit und Selbsthilfe

Kontakt: Schrammsteinstraße 8
01309 Dresden

Telefon: (03 51) 2 63 21 38

E-Mail: sigus-dd@t-online.de

Internet: www.sigus-dd.de

Seniorenbegleiterinnen und Seniorenbegleiter

Was können Sie erwarten?

- soziale Begleitung, Betreuung und Unterstützung durch ehrenamtlich oder gewerblich tätige Menschen, zum Beispiel Spaziergänge, Zeitunglesen, gemeinsames Einkaufen und kleinere Unterstützung im Haushalt
- Leistungen können individuell vereinbart werden.

Für wen ist das Angebot geeignet?

alle Seniorinnen, Senioren und Angehörige

Welche Kosten entstehen Ihnen?

Kosten entsprechend der vereinbarten Leistungen sind selbst zu tragen.

Wer unterbreitet das Angebot?

Kontaktstelle Seniorenbegleitung

Träger: ALTERnativ – Netzwerk älter werdender Menschen in Sachsen e. V.

Kontakt: Kreischaer Straße 34
01219 Dresden

Telefon: (03 51) 3 27 33 09

E-Mail: esundmo2016@t-online.de

Internet: www.alternativ-sachsen.de

Claudia Blaut

Kontakt: Andreas-Schubert-Straße 35 d
01069 Dresden

Telefon: (01 60) 99 74 79 30

Andrea Krug

Kontakt: Österreicher Straße 53
01279 Dresden

Telefon: (03 51) 2 05 63 14

E-Mail: info@andrea-regelt-das.de

Roswitha Quaas

Kontakt: St. Petersburger Straße 10
01069 Dresden

Telefon: (03 51) 4 96 20 45

Annett Böttner

Telefon: (03 51) 4 01 77 50

E-Mail: annett.boettner@freenet.de

Ina Gehrke

Telefon: (01 76) 55 06 72 89

E-Mail: ina.begleiterin@icloud.com

Eine aktuelle Übersicht finden Sie im Internet unter www.dresden.de/senioren, in den Einrichtungen der „Seniorenberatung“ auf Seite 18.

Unterstützung im Alter

Hinweis:

Seniorenbegleiter können ehrenamtlich oder gewerblich tätig sein. Eine Anerkennung ist dafür nicht notwendig. Wünschenswert ist aber eine Qualifizierung mit Erwerb eines Zertifikates (zum Beispiel über ALTERnativ e. V.).

Alltagsbegleiterinnen und Alltagsbegleiter

Was können Sie erwarten?

- soziale Begleitung und Unterstützung durch ehrenamtlich tätige Menschen, zum Beispiel Spaziergänge, Zeitunglesen, gemeinsames Einkaufen und kleinere Unterstützung im Haushalt
- Leistungen können individuell vereinbart werden
- ehrenamtlich tätige Menschen werden durch einen Verein betreut und durch diesen vermittelt.

Für wen ist das Angebot geeignet?

alle älteren und alten Menschen im eigenen Zuhause, die keine Leistungen aus der Pflegeversicherung erhalten

Welche Kosten entstehen Ihnen?

keine

Wer unterbreitet das Angebot?

Volkssolidarität Dresden e. V.

Kontakt: Altgorbitzer Ring 58
01169 Dresden

Telefon: (03 51) 4 48 19 76

E-Mail: alltagsbegleitung@
volkssoli-dresden.de

Internet: www.volkssoli-dresden.de

Sächsisches Umschulungs- und Fortbildungswerk Dresden e. V.

Kontakt: Am Lehmberg 52
01157 Dresden

Telefon: (03 51) 42 27 23 71
42 27 25 04

E-Mail: walther@sufw.de
Internet: www.sufw.de

Caritasverband für Dresden e. V.

Kontakt: Am See 11, 01067 Dresden

Telefon: (03 51) 4 96 21 78

E-Mail: seniorenberatung@caritas-dresden.de

Internet: www.caritas-dresden.de

KIW-Gesellschaft e. V.

Kontakt: Bautzner Straße 20
01099 Dresden

Telefon: (03 51) 5 63 31 69

E-Mail: kiw_dd@arcor.de

Internet: www.kiw-dresden.de

Jüdische Gemeinde zu Dresden

Kontakt: Hasenberg 1, 01067 Dresden

Telefon: (03 51) 6 56 07 10

E-Mail: sekretariat@jg-dresden.org

Internet: www.jg-dresden.org

Wohnungsgenossenschaft

Johannstadt eG

Kontakt: Haydnstraße 1, 01307 Dresden

Telefon: (03 51) 4 40 24 29

E-Mail: c.windisch@wgj.de

Internet: www.wgj.de

Nachbarschaftshilfeverein e. V.

Kontakt: Leutewitzer Ring 57
01169 Dresden

Telefon: (03 51) 4 17 89 96

E-Mail: nhv@nhvdresden.de

Frauenförderwerk Dresden e. V.

Kontakt: Strehleener Straße 12
01069 Dresden

Telefon: (03 51) 2 02 69 26

E-Mail: pietzsch@frauenfoerderwerk.de

Internet: www.frauenfoerderwerk.de

Kulturverein Tolstoi e. V.

Kontakt: Theaterstraße 76
09111 Chemnitz (Hauptsitz)

Filiale Dresden: Lingnerallee 3
01069 Dresden

Telefon: (03 71) 66 60 44 84

E-Mail: inga.bernhardt@gmail.com

Internet: www.kulturverein-tolstoi.de

Hinweis:

Alltagsbegleiter kann jede geeignete Person werden, deren Wohnsitz im Freistaat Sachsen liegt. Sie dürfen nicht mit der zu begleitenden Person bis zum zweiten Grad verwandt oder verschwägert sein und nicht in häuslicher Gemeinschaft mit ihr leben. Alltagsbegleiter erhalten eine Aufwandsentschädigung, welche durch den Freistaat Sachsen gefördert wird. Weitere Informationen unter www.alltagsbegleitung-sachsen.de.

Unterstützung im Alter

Nachbarschaftshelferinnen und Nachbarschaftshelfer

Was können Sie erwarten?

- soziale Begleitung, Betreuung und Unterstützung durch ehrenamtlich tätige Menschen, zum Beispiel Spaziergänge, Zeitunglesen und gemeinsames Einkaufen
- Hilfe bei der hauswirtschaftlichen Versorgung
- Leistungen können individuell vereinbart werden.

Für wen ist das Angebot geeignet?

alle Menschen mit Pflegegrad

Welche Kosten entstehen Ihnen?

- Aufwandsentschädigung für Nachbarschaftshelfer mit Pflegekurs bis maximal zehn Euro pro Stunde
- Aufwandsentschädigung für Nachbarschaftshelfer mit gleichwertiger beruflicher Qualifikation in der Regel höher als zehn Euro pro Stunde Erstattung über Anspruch auf einen Entlastungsbetrag gegenüber der Pflegekasse des Nutzenden (bis maximal 125 Euro pro Monat, Ansparung über das Jahr möglich) und über „Verhinderungspflege“ auf Seite 165 möglich

Wer unterbreitet das Angebot?

Alle Nachbarschaftshelferinnen und Nachbarschaftshelfer, welche einem Eintrag zugestimmt haben, finden Sie im Internet unter www.pflegenetz.sachsen.de/pflegedatenbank. Suchen Sie eine Nachbarschaftshelferin/einen Nachbarschaftshelfer oder wollen selbst diese Aufgaben übernehmen, wenden Sie sich an eine „Seniorenberatung“ auf Seite 18 oder an die PflegeNetzkoordination im Sozialamt **Telefon:** (03 51) 4 88 48 71.

Hinweis:

Voraussetzung für die Anerkennung als Nachbarschaftshelfer ist ein Pflegekurs oder eine gleichwertige berufliche Qualifikation. Die Anerkennung erfolgt durch die Pflegekasse des Nachbarschaftshelfers. Nachbarschaftshelfer müssen volljährige Menschen sein, die nicht in häuslicher Gemeinschaft mit dem zu

betreuenden Menschen leben, diesen nicht pflegen und nicht verwandt oder verschwägert bis zum 2. Grad mit ihm sind.

Weitere Informationen unter: www.nachbarschaftshilfe-sachsen.de

Betreuungs- und Entlastungsdienste

Was können Sie erwarten?

- soziale Begleitung, Betreuung und Unterstützung durch anerkannten Anbieter, zum Beispiel Spaziergänge, Zeitunglesen und gemeinsames Einkaufen
- Hilfe bei der hauswirtschaftlichen Versorgung
- Leistungen können individuell vereinbart werden
- individuelle Betreuung zu Hause oder in einer Gruppe

Für wen ist das Angebot geeignet?

alle älteren und alten Menschen mit und ohne Pflegegrad

Welche Kosten entstehen Ihnen?

mit Pflegegrad

- Finanzierung über Anspruch auf einen Entlastungsbetrag gegenüber der Pflegekasse des Nutzenden (bis maximal 125 Euro pro Monat, Ansparung über das Jahr möglich)
- weitere Refinanzierungsmöglichkeiten (zum Beispiel aus Teilen von monatlich, nicht genutzten ambulanten Sachleistungen oder Verhinderungspflege); Beratung bei „Pflegekasse“ auf Seite 140 oder in den Einrichtungen der „Seniorenberatung“ auf Seite 18

ohne Pflegegrad

- Kosten des Anbieters entsprechend der vereinbarten Leistungen

Unterstützung im Alter

Wer unterbreitet das Angebot?

Altstadt

Dresden Therapieland UG – Praxis für Ergotherapie am Uniklinikum

Kontakt: Hertelstraße 33
01307 Dresden

Telefon: (01 52) 28 79 44 31

Agentur Mary Poppins – Britt Mothes

Kontakt: Florian-Geyer-Straße 43
01307 Dresden

Telefon: (03 51) 3 12 72 72

Blasewitz

HBS Dresden GmbH

Kontakt: Breitscheidstraße 18
01237 Dresden

Telefon: (03 51) 3 17 93 96

Psychiatrische Fachkrankenpflege Christine Lotz

Kontakt: Augsburgener Straße 72
01309 Dresden

Telefon: (03 51) 31 20 66 43

Seniorenbegleitung Sachsen – Janine Trobisch

Kontakt: Augsburgener Straße 105
01277 Dresden

Telefon: (01 62) 8 96 81 12

Ergotherapiepraxis Peggy Hammerschmidt

Kontakt: Borsbergstraße 7
01309 Dresden

Telefon: (03 51) 8 89 33 10

Agentur Niess – Benjamin Nieß

Kontakt: Eibenstocker Straße 107 c
01277 Dresden

Telefon: (01 52) 31 97 93 04

Mobiler Hauswirtschafts- und Betreuungsservice Simona Kneschke

Kontakt: Hepkeplatz 10
01309 Dresden

Telefon: (03 51) 31 90 60 03

Freiberufliche Ergotherapeutin Andrea Klose

Kontakt: Lene-Glatzer-Straße 13
01309 Dresden

Telefon: (03 51) 89 73 81 49

Freiberuflicher Ergotherapeut Erik Nguyen Thanh

Kontakt: Wägnerstraße 10
01309 Dresden,

Telefon: (01 73) 4 47 73 44

Ergotherapiepraxis Susanna Gerzsenyi

Kontakt: Wehlener Straße 46
01279 Dresden
Telefon: (01 72) 3 63 76 31

Betreuungsservice Caroline Müllner

Kontakt: Winterbergstraße 86
01237 Dresden
Telefon: (01 73) 9 09 76 50

Alltagshelfer Tom Erbes

Kontakt: Winterbergstraße 151
01237 Dresden
Telefon: (01 62) 9 36 50 88

Agentur Wirbelwind

Kontakt: Tzschimmerstraße 30
01309 Dresden
Telefon: (03 51) 2 52 28 97

Psychosozialer Trägerverein

Sachsen e. V. – „teil-Zeit“
Kontakt: Huttenstraße 4
01309 Dresden
Telefon: (03 51) 31 40 69 21

Cotta

Die Alltagswichtel –

Dipl.-Soz. Martin Schade

Kontakt: Am Eiswaurlager 4
01187 Dresden
Telefon: (0152) 23 11 29 25

Ihr Copilot, begleiten & assistieren – Heidrun Grünert/Angebot Dresden

Kontakt: Altgorbitzer Ring 66
01169 Dresden
Telefon: (03 51) 32 30 81 82

Dresdner Pflege- und Betreuungsverein e. V.; Ergotherapie

Kontakt: Amalie-Dietrich-Platz 3
01169 Dresden
Telefon: (03 51) 42 48 72 22

SUFW Dresden e. V.

Kontakt: Am Lehmberg 52
01157 Dresden
Telefon: (03 51) 42 27 22 10

Herz und Hund – Susanne Balogh

Kontakt: Am Tummelsgrund 41
01156 Dresden
Telefon: (01 57) 34 28 17 89

Ergotherapiepraxis Theisinger

Kontakt: Deubener Straße 9
01159 Dresden
Telefon: (03 51) 4 17 88 81

„Frag mich mal“ – Ines Claudia Gemeinert

Kontakt: Dölzschener Ring 34
01187 Dresden
Telefon: (01 74) 3 31 40 77

Unterstützung im Alter

Ergotherapiepraxis Tanja Lausmann

Kontakt: Schulstraße 8

01156 Dresden

Telefon: (03 51) 4 52 79 67

Seniorenbegleiterin Petra Protze

Kontakt: Steinbacher Grundstraße 18 a

01156 Dresden

Telefon: (03 52 04) 57 71

Gemeineschwester Mechthild Bär

Kontakt: Zschonergrundstraße 52

01157 Dresden

Telefon: (03 51) 4 22 28 29

Assistenz- und Begleitdienste für

Senioren und körperbehinderte

Menschen – Kerstin Jänicke

Kontakt: Hermsdorfer Straße 9

01159 Dresden

Telefon: (03 51) 4 21 74 16

Klotzsche

Seniorenbetreuung Anja Wobst

Kontakt: Am Hellerrand 14

01109 Dresden

Telefon: (01 52) 22 60 25 37

Betreuungsdienst Singer

Kontakt: Am Schulfeld 33

01109 Dresden

Telefon: (03 51) 8 80 79 99

Privatpflege mit Herz –

Kerstin Knobloch

Kontakt: Boltenhagener Straße 37

01109 Dresden

Telefon: (03 51) 8 80 17 00

Ergotherapie Meyer UG

Kontakt: Boltenhagener Straße 68

01109 Dresden

Telefon: (03 51) 7 95 83 53

Seniorenbetreuung und

Nachbarschaftshilfe – Petra Bell

Kontakt: Königsbrücker Landstraße 80

01109 Dresden

Telefon: (0 15 2) 34 20 67 35

Förderverein Chance e. V.

Kontakt: Königsbrücker Landstraße 101

01109 Dresden

Telefon: (01 52) 24 79 24 05

Therapeutische Lebensbegleitung/

Seniorenbetreuung Katrin Höfler

Kontakt: Oltersteinweg 28

01109 Dresden

Telefon: (01 62) 5 24 83 22

Mobile Hilfe Dresden –

Alexander Zimmerer

Kontakt: Ruscheweg 7

01109 Dresden

Telefon: (03 51) 32 01 03 43

Lebensservice Thorsten Schäfer

Kontakt: Tännichtweg 3
01109 Dresden
Telefon: (03 51) 32 99 54 32

Seniorenbetreuung Katja Kirschner

Kontakt: Travemünder Straße 21
01109 Dresden
Telefon: (03 51) 88 88 41 41

Leuben

Bürgerhilfe Sachsen, Angebot Dresden

Kontakt: Bahnhofstraße 66
01259 Dresden
Telefon: (03 51) 2 05 36 10

Ergotherapiepraxis

Katja Reichenbach
Kontakt: Österreicher Straße 69
01279 Dresden
Telefon: (01 71) 2 98 54 47

Ergotherapiepraxis Lauterbach

Kontakt: Zamenhofstraße 59
01257 Dresden
Telefon: (03 51) 84 16 98 77

Loschwitz und Schönfeld-Weißig

Seniorenbetreuung „Alter & Würde“

Susanne Doering
Kontakt: Keppgrund 4, 01328 Dresden
Telefon: (03 51) 41 39 93 41

Seltners Alltagshilfe – Sven Seltner

Kontakt: Altrochwitz 10
01326 Dresden
Telefon: (01 72) 7 19 71 58

solifer – Seniorenbegleitung

Karin Student
Kontakt: Birkenstraße 10
01328 Dresden
Telefon: (03 51) 2 19 65 57

Freie Ergotherapeutin und haushaltnahe Dienstleistungen

Claudia Schulz
Kontakt: Karpatenstraße 73
01326 Dresden
Telefon: (01 76) 55 48 93 68

Seniorenservice Dorin Hadler

Kontakt: Kirschauer Straße 5 a
01324 Dresden
Telefon: (01 72) 2 16 02 17

Ergopraxis Weißer Hirsch – Christine Irmen

Kontakt: Plattleite 49
01324 Dresden
Telefon: (03 51) 2 10 66 56

Praxis Dreiklang – Roberto Knopf

Kontakt: Weißenberger Straße 3 b
01324 Dresden
Telefon: (03 51) 7 92 47 09

Unterstützung im Alter

Pflege- und Hauswirtschaftsservice

Oliver Pregger

Kontakt: Pillnitzer Landstraße 193

01326 Dresden

Telefon: (0172) 5 92 49 55

Betreuungsdienste Lidzba – Anett Lidzba

Kontakt: Zum Triebenberg 7

01328 Dresden

Telefon: (0172) 7954417

Neustadt

Heilpädagogisch-Therapeutische Ambulanz „Die Insel“ – Elke Lauschke

Kontakt: Alaunstraße 86

01099 Dresden

Telefon: (03 51) 8 02 82 45

Thera Vital – Bulka und Co. GmbH

Kontakt: Diakonissenweg 3

01099 Dresden

Telefon: (03 51) 8 10 16 91

warmesHerz Seniorenbegleitung

Kontakt: Hoyerswerdaer Straße 3

01099 Dresden

Telefon: (03 51) 8 10 51 94

BUNTgemeinnützige UG (haftungs- beschränkt) – Angebot Dresden

Kontakt: Hoyerswerdaer Straße 22

01099 Dresden

Telefon: (03 51) 32 36 32 28

Ganzheitliche Unterstützung im Alltag – Dipl.-Sozialpädagogin

Beate Heutger

Kontakt: Kamenzer Straße 52 HH

01099 Dresden

Telefon: (01 76) 27 03 73 71

Therapie UG – Praxis für Ergotherapie am Albertplatz

Kontakt: Theresienstraße 20

01097 Dresden

Telefon: (01 52) 28 79 44 31

Diakonisches Werk Stadtmission Dresden, Ambulantes Behinderten- zentrum, Begleitassistenz

Kontakt: Glacisstraße 44

01099 Dresden

Telefon: (03 51) 8 12 43 18

Pieschen

Steffi Rost

Kontakt: Industriestr. 21

01129 Dresden

Telefon: (01 76) 31 11 77 44

E-Mail: info@haushalthilfe-steffi.de

Seniorenbetreuung

Monika Branczeisz

Kontakt: Am Trachauer Bahnhof 6 b
01139 Dresden

Telefon: (03 51) 49 37 98 43

Alltagsbetreuung Marian Pötschke

Kontakt: Am Trachauer Bahnhof 6 b
01139 Dresden

Telefon: 01 73) 9 60 70 76

Ambulanter Seniorenpflege- und Betreuungsdienst „Sonnenschein“

Kontakt: Großenhainer Straße 179
01129 Dresden

Telefon: (03 51) 8 15 07 12

an – Angelika Gerstner –

Seniorenbegleitung mit

Schwerpunkt Demenz

Kontakt: Kalkreuther Straße 28
01129 Dresden

Telefon: (01 78) 4 93 06 87

Alltagsbegleitung Gabriele Irscher

Kontakt: Scharfenberger Straße 42
01139 Dresden

Telefon: (03 51) 8 49 45 66

Senioren- und Familienbegleitung

Martina Heldt

Kontakt: Stephanstraße 29
01129 Dresden

Telefon: (01 70) 9 06 05 13

HfM GmbH

Kontakt: Sternstraße 47
01139 Dresden

Telefon: (03 51) 84 74 06 32

Die helfenden Engel

Kontakt: Leipziger Straße 53
01127 Dresden

Telefon: (03 51) 84 16 86 56

Seniorenbetreuung Breese –

Tina Breese

Kontakt: Trachenberger Straße 66
01129 Dresden

Telefon: (03 51) 30 91 92 92

Betreuung mit Herz –

Astrid Goldbach

Kontakt: Barbarastraße 42
01129 Dresden

Telefon: (01 57) 38 76 99 74

Reinigungsservice Carola Wolf

Kontakt: An der Flutrinne 19
01139 Dresden

Telefon: (03 51) 2 64 08 58

Plauen

GESOP gGmbH

Kontakt: Michelangelostraße 11
01217 Dresden

Telefon: (03 51) 43 70 82 50

Unterstützung im Alter

Lebensfreu(n)de Luis Lay

Kontakt: Bienertstraße 29

01187 Dresden

Telefon: (03 51) 84 19 15 61

Seniorenbetreuung mit Herz –

Christine Schreiber

Kontakt: Röthenbacher Straße 15

01189 Dresden

Telefon: (03 51) 4 03 24 05

Hauspersonal Dresden –

Raphaela Sorger

Kontakt: Karlsruher Straße 114 d

01189 Dresden

Telefon: (03 51) 2 50 64 00

Verband der Körperbehinderten der Stadt Dresden e. V.

Kontakt: Strehlener Straße 24

01069 Dresden

Telefon: (03 51) 4 72 49 42

Prohlis

In guten Händen – Kornelia Herrmann; Alltagsbegleitung für Familien und Senioren

Kontakt: Am Klosterhof 4

01219 Dresden

Telefon: (03 51) 1 60 16 99

Senioren-Service

Kathleen Tzschoppe

Kontakt:

Caspar-David-Friedrich-Straße 37

01217 Dresden

Telefon: (0 15 2) 29 93 93 40

„Die Römerin“ – Stephanie Römer

Kontakt: Dohnaer Straße 362

01259 Dresden

Telefon: (01 73) 9 66 30 96

Begleitetes Wohnen e. V.

Kontakt: Elsa-Brändström-Straße 1

01219 Dresden

Telefon: (03 51) 2 17 23 23

Alternativ e. V.

Kontakt: Kreischeaer Straße 34

01219 Dresden

Telefon: (03 51) 3 27 33 09

HWS Hauswirtschaftsservice –

Peggy Kuhn

Kontakt: Lohrmannstraße 20

01239 Dresden

Telefon: (01 74) 99 26 59 96

geistige Behinderung AWO Sonnenstein gGmbH, Angebot Dresden

Kontakt: Max-Liebermann-Straße 1
01217 Dresden

Telefon: (03 51) 2 80 48 00

Ergotherapiepraxis

Brigitte Briesofsky

Kontakt: Spreewalder Straße 2
01239 Dresden

Telefon: (01 72) 3 58 95 70

die Seniorenbetreuer mit Herz.de –

Erik Mickel

Kontakt: Otto-Dix-Ring 106
01219 Dresden

Telefon: (03 51) 33 94 40 56

Betreuungs- und Entlastungsdienste werden auch angeboten durch:

Nachbarschaftshelfer Seite 94

„Pflegedienste“ auf Seite 142

„Hauswirtschaftshilfe“ auf Seite 111

aktuelle Übersicht der Anbieter mit konkreten Kosten unter
www.dresden.de/senioren → Wohnen im Alter → Ambulante Dienstleistungen
www.pflegenetz.sachsen.de
oder in den Einrichtungen der „Seniorenberatung“ auf Seite 18

Unterstützung im Alter

Begleitetes Wohnen

Was können Sie erwarten?

- Beratung, psychosoziale Begleitung, Betreuung und Unterstützung, aufsuchend in der bestehenden Wohnung oder im Heim
- auch bei Lebensbewältigung, bei Beeinträchtigungen, Behinderungen, psychischen und gerontopsychiatrischen Erkrankungen (zum Beispiel Demenz)
- Hilfen bei Alltagsbewältigung, im Haushalt, Tagesstruktur
- Organisation und Begleitung von ärztlicher und therapeutischer Versorgung
- Beratung, Unterstützung und Entlastung von Angehörigen
- Leistungen werden nach individuellem Bedarf besprochen und vereinbart
- qualifizierte Mitarbeitende aus dem Sozialbereich (Sozialarbeit/Sozialpädagogik, Psychologie, Gerontologie usw.)

Für wen ist das Angebot geeignet?

alle Seniorinnen, Senioren, Menschen mit physischen und/oder psychischen Beeinträchtigungen beziehungsweise Behinderungen und Angehörige

Welche Kosten entstehen Ihnen?

Kosten des Anbieters entsprechend vereinbarten Leistungen, anerkannter Träger von Betreuungs- und Entlastungsleistungen mit Möglichkeit der Kostenübernahme durch Pflegekasse bei vorhandenen Voraussetzungen

Wer unterbreitet das Angebot?

Begleitetes Wohnen e. V.

Aufsuchende psychosoziale Beratung, Begleitung und praktische Hilfen

Kontakt: Elsa-Brändström-Straße 1, 01219 Dresden

Telefon: (03 51) 3 17 23 23

E-Mail: info@begleiteteswohnen.de

Internet: www.begleiteteswohnen.de

Generationengenossenschaften/Seniorengenossenschaften

Was können Sie erwarten?

- ehrenamtliche Unterstützung wie nachbarschaftliche Hilfen, haushaltsnahe Leistungen wie Unterstützung bei der Hausarbeit, Kleinstreparaturen, Gartenarbeiten, Transporte, Begleitung zum Einkaufen, zu Arzt- und Behördenterminen, Spaziergänge, Ausfüllen von Anträgen, Hilfe bei Hausaufgaben, Betreuung von Kindern und betreuungsbedürftigen Erwachsenen, Hilfe am PC und anderes mehr, je nach Bedarf und nach den Fähigkeiten der Mitglieder
- Leistungen erbringen ehrenamtliche Mitglieder

Für wen ist das Angebot geeignet?

alle Bürgerinnen und Bürger

Welche Kosten entstehen Ihnen?

Kosten (eine für alle Arbeiten einheitliche Aufwandsentschädigung) entsprechend der vereinbarten Leistungen

Wer unterbreitet das Angebot?

Senioren-gemeinschaft AWIG – Selbstbestimmt und gut versorgt zuhause leben

Träger: AWIG e. V.

Kontakt: Ehrlichstraße 3
01067 Dresden

Telefon: (03 51) 4 66 29 14

E-Mail: awigdd@web.de

Internet: www.awigverein.de

Generationengemeinschaft Dresden Nord

Träger: Generationengemeinschaft
Dresden Nord e. V.

Kontakt: Wilder-Mann-Straße 43,
01129 Dresden
Sprechstunde (jeden Donnerstag
von 10 bis 12 Uhr) im Bürgerzent-
rum „Elsa“, Richard-Rösch-Straße 22,
01129 Dresden

Telefon: (0 15 75) 8 90 65 37

E-Mail: kontakt@generationenge-
meinschaft-dresden-nord.de

Internet:

www.generationengemeinschaft-
dresden-nord.de

Unterstützung im Alter

Begleitservice der Dresdner Verkehrsbetriebe

Was können Sie erwarten?

- Begleiten auf Wegen mit öffentlichen Verkehrsmitteln durch Service-Mitarbeiter, zum Beispiel bei Besorgungen, Behördengängen oder in der Freizeitgestaltung
- Hilfe beim Ein- und Aussteigen in bzw. aus Bussen und Bahnen
- Service beginnt direkt an der Haustür
- nutzbar montags bis freitags von 7 bis 18 Uhr

Für wen ist das Angebot geeignet?

alle Kunden der Dresdner Verkehrsbetriebe AG, speziell ältere und mobilitätsbeeinträchtigte Menschen

Welche Kosten entstehen Ihnen?

- gültiger Fahrausweis entsprechend Tarif
- Begleitservice: kostenlos für Inhabende des Dresden-Passes, die schwerbehindert oder über 65 Jahre sind, sonst drei Euro Gebühr pro Auftrag

Wer unterbreitet das Angebot?

Dresdner Verkehrsbetriebe AG

Kontakt: Trachenberger Straße 40, 01129 Dresden

Telefon: (03 51) 8 57 26 05

E-Mail: service@dvbag.de

Internet: www.dvb.de/de-de/service/begleitservice

Ambulante Pflegedienste

„Pflegedienste“ auf Seite 142

Hausnotruf

Was können Sie erwarten?

- elektronisches Meldesystem, das mit einer Hausnotrufzentrale verbunden ist
- Möglichkeit, bei plötzlich auftretenden gesundheitlichen Problemen, meist per Knopfdruck sofort Hilfe anzufordern
- Anbieter haben unterschiedliche Erfahrungen, Reaktionszeiten und Qualität – vergleichen Sie!

Für wen ist das Angebot geeignet?

alle älteren und alten Menschen

Welche Kosten entstehen Ihnen?

- Kosten entsprechend Anbieterpreise
- Kostenerstattung durch die Pflegekassen im Einzelfall auf Antrag

Unterstützung im Alter

Wer unterbreitet das Angebot?

Deutsches Rotes Kreuz Hausnotruf und Assistenzdienste in Sachsen und Sachsen-Anhalt

Kontakt: Bremer Straße 10 d
01067 Dresden

Telefon: (03 51) 64 80 10

E-Mail: info@leben-einfach-sicher.de

Internet: www.leben-einfach-sicher.de

Malteser Hilfsdienst gGmbH

Kontakt: Leipziger Straße 33
01097 Dresden

Telefon: (03 51) 4 35 55 42

E-Mail:

hausnotruf-dresden@malteser.org

Internet: www.malteser-hausnotruf.de

Arbeiter-Samariter-Bund Regionalverband Dresden e.V.

Kontakt: Leutewitzer Ring 84
01169 Dresden

Telefon: (03 51) 4 53 91 78

E-Mail: kontakt@asb-sachsen.de

Internet: www.asb-sachsen.de

Volkssolidarität Dresden e. V.

Kontakt: Mohorner Straße 14
01159 Dresden

Telefon: (03 51) 5 01 01 73

E-Mail:

hausnotruf@volkssoli-dresden.de

Internet: www.volkssoli-dresden.de

Johanniter-Unfall-Hilfe e. V. – Regionalverband Dresden

Kontakt: Stephensonstraße 12–14,
01257 Dresden

Telefon: (03 51) 2 09 14 30 oder
(08 00) 3 23 38 00

Internet: www.johanniter.de

Vitakt Hausnotruf – Partner in Dresden

Auskunft über

Telefon: (0 59 71) 93 43 56

E-Mail: info@vitakt.com

Internet: www.vitakt.com → Vitakt vor Ort → Pflegedienste vor Ort

Mahlzeitendienst

Was können Sie erwarten?

- Essenslieferung ins Haus
- wahlweise warm zum Sofortverzehr oder als Kühlkost
- Auswahl zwischen verschiedenen Menüs

Für wen ist das Angebot geeignet?

alle Menschen, die nicht (mehr) in der Lage sind, selbst zu kochen, und auch sonst keine Möglichkeit haben, eine warme Mahlzeit zu erhalten

Welche Kosten entstehen Ihnen?

- Kosten entsprechend Anbieterpreise
- abhängig von Einkommens- und Vermögensverhältnissen kann eine Bezuschussung durch das „Sozialamt“ auf Seite 114 erfolgen

Wer unterbreitet das Angebot?

Volkssolidarität Dresden e. V. Essen auf Rädern

Kontakt: Altgorbitzer Ring 58
01169 Dresden

Telefon: (03 51) 5 01 01 34

E-Mail: essen@volkssoli-dresden.de

Internet: www.volkssoli-dresden.de

Holzke Menü – Sachsen

Kontakt: Gartenstraße 56 a
01445 Radebeul

Telefon: (03 51) 4 01 96 80

E-Mail: bestellung_radebeul@holzke-menue.de

Internet: www.holzke-menue.de

Gemeinnützige Gesellschaft Striesen Pentacon e. V. Essen auf Rädern

Kontakt: Glashütter Straße 101 a
01277 Dresden

Telefon: (03 51) 3 10 66 26

E-Mail: begegnungsstaette@striesen-pentacon.de

Internet: www.striesen-pentacon.de

März Menü GmbH & Co. KG

Kontakt: Gottfried-Keller-Straße 40 a
01157 Dresden

Telefon: (03 51) 4 21 03 47

E-Mail: info@maerzmenue.de

Internet: www.maerzmenue.de

Unterstützung im Alter

gourmetta GmbH & Co. KG

Kontakt: Meißner Straße 30
01445 Radebeul

Telefon: (03 51) 3 12 71 17

E-Mail: info@gourmetta.de

Internet: www.gourmetta.de

La Ola ZENTRALKÜCHE e. K.

Telefon: (08 00) 1 68 99 99

(kostenfrei)

E-Mail: info@laola-zentralkueche.de

Internet: www.laola-zentralkueche.de

mein Menü GmbH & Co. KG

Kontakt: Sachsenallee 26

01723 Dresden

Telefon: (03 52 04) 23 54 05

(08 00) 4 10 41 01 (kostenfrei)

E-Mail: info@mein-menue.de

Internet: www.mein-menue.de

Deutsche Gesellschaft für Ernährung e. V. (DGE)

Referat Gemeinschaftsverpflegung und Qualitätssicherung

Kontakt: Godesberger Allee 18, 53175 Bonn

Telefon: (02 28) 3 77 68 60

Internet: www.fitimalter-dge.de → DGE-Qualitätsstandard → Essen auf Rädern

Einen Hinweis, ob das Angebot den gesundheitsfördernden, vollwertigen Empfehlungen der Deutschen Gesellschaft für Ernährung e. V. (DGE) entspricht, gibt das Logo Fit im Alter. Speisenanbieter, die dieses Logo tragen, setzen den „Qualitätsstandard für Essen auf Rädern“ um, sind danach zertifiziert und garantieren damit ein ausgewogenes Verpflegungsangebot.



Hauswirtschaftshilfe

Was können Sie erwarten?

Unterstützung bei und Übernahme von hauswirtschaftlichen Tätigkeiten, zum Beispiel Wohnungsreinigen, Einkaufen und Wäschepflege

Für wen ist das Angebot geeignet?

alle älteren und alten Menschen, in der eigenen Wohnung

Welche Kosten entstehen Ihnen?

entsprechend Anbieterpreise

Wer unterbreitet das Angebot?

Altstadt

DreSeDi – Dresdner Seniorendienstleistungen Michael Uhlmann

Kontakt: Gerokstraße 36

01307 Dresden

Telefon: (03 51) 50 19 60 40

(01 62) 8 24 98 21

Blasewitz

Hauswirtschaftshilfe Gemeinnützige Gesellschaft Striesen Pentacon e. V.

Kontakt: Hepkestraße 34 a

01309 Dresden

Telefon: (03 51) 3 12 78 10

HDS Hausservice Andreas Wagner

Kontakt: Rittershausstraße 16

01279 Dresden

Telefon: (03 51) 2 54 39 13

Alltagshelfer Dresden

Kontakt: Winterbergstraße 151

01237 Dresden

Telefon: (03 51) 21 65 69 00

(01 60) 5 82 41 99

E-Mail: info@alltagshelfer-dresden.de

Klotzsche

Hauswirtschaftshilfe Gisela Starke

Kontakt: Weißiger Straße 22

01465 Langebrück

Telefon: (03 52 01) 7 09 12

Unterstützung im Alter

Leuben

Harald Liebnitzky

Kontakt: Am Dahlienheim 24
01257 Dresden

Telefon: (01 79) 2 44 78 42

E-Mail: haraldliebnitzky@aol.com

Pieschen

Haike Richter Hauswirtschafts- dienstleistungen

Kontakt: Gehestraße 23
01127 Dresden

Telefon: (03 51) 3 20 97 97

Ambulante Dienste Nord Volkssolidarität Dresden gGmbH

Kontakt: Trachenberger Straße 6
01129 Dresden

Telefon: (03 51) 5 01 04 31

E-Mail: nord@volkssoli-dresden.de

Internet: www.volkssoli-dresden.de

Plauen

Hauswirtschaft Heike Jacob

Kontakt: Ackermannstraße 16
01217 Dresden

Telefon: (03 51) 4 79 93 45

E-Mail: post@hws-jacob.de

Internet: www.hws-jacob.de

Prohlis

Dienstleistungs- und Seniorenservice Michael

Kontakt: August-Bebel-Straße 46
01219 Dresden

Telefon: (03 51) 47 58 39 04

E-Mail: kontakt@

seniorenservice-michael.de

Internet: www.seniorenservice-
michael.de

Hauswirtschaftsdienst Inga Link

Kontakt: Wittenstraße 4
01219 Dresden

Telefon: (03 51) 2 76 81 72

Auch „Pflegedienste“ auf Seite 142 und „Betreuungs- und Entlastungsdienste“ auf Seite 95 übernehmen hauswirtschaftliche Tätigkeiten.

Sind Sie pflegebedürftig? Dann kann Ihre Pflegekasse Hauswirtschaftshilfe mitfinanzieren, die durch Pflegedienste (siehe Kapitel „Gesundheit, Behinderung und Pflege“ auf Seite 123), Nachbarschaftshelfer Seite 94 und Betreuungs- und Entlastungsdienste Seite 95 geleistet werden.

Verfügen Sie über wenig Geld?

Aus unterschiedlichen Gründen können Menschen in existenzielle Notlagen geraten. In einer solchen Situation sollten Betroffene alle zur Verfügung stehenden Hilfen und Unterstützungsangebote für sich prüfen und gegebenenfalls in Anspruch nehmen.

Im Folgenden erhalten Sie einen Überblick über mögliche Hilfen und Unterstützungsangebote.

Finanzielle Hilfen und Leistungen

Sozialhilfe

Was ist das?

- Grundsicherung im Alter und bei Erwerbsminderung oder Hilfe zum Lebensunterhalt (Gewährung von laufenden Leistungen zur Sicherung des Lebensunterhaltes, insbesondere für Ernährung, Haushaltsenergie, Unterkunft und Heizung, für Mehrbedarf wie bei kostenaufwendiger Ernährung in Folge einer Erkrankung, Behinderung und Genesung oder für eine dezentrale Warmwasseraufbereitung)
- Hilfen zur Gesundheit (vorrangig, wenn eine Krankenversicherung nicht vorhanden ist)
- Hilfen bei Pflege (Gewährung von Leistungen zur Absicherung der häuslichen Pflege oder der Pflege in einer Einrichtung bei fehlender Mitgliedschaft in einer Pflegeversicherung oder wenn Leistungen der Pflegeversicherung und eigene finanzielle Mittel nicht ausreichen)
- Hilfen zur Überwindung besonderer sozialer Schwierigkeiten (Gewährung von Leistungen, beispielsweise für den Wohnungserhalt bei drohender Wohnungslosigkeit oder erforderliche Hilfe für eine Schuldnerberatung)
- Hilfen in anderen Lebenslagen (Gewährung von notwendigen Bestattungskosten, von Blindenhilfe oder von Leistungen zur Weiterführung des Haushaltes)

Unterstützung im Alter

Beratung und Antragsbearbeitung:

**Landeshauptstadt Dresden,
Sozialamt**

Sachgebiet Sozialleistungen Ost

(für Blasewitz, Leuben, Prohlis,
Loschwitz, Schönfeld-Weißig und
Kauscha)

Kontakt: Hertzstraße 23
01257 Dresden

Telefon: (03 51) 4 88 81 71

E-Mail: sozialleistungen-ost@
dresden.de

Internet: www.dresden.de/sozialhilfe

**Landeshauptstadt Dresden,
Sozialamt**

**Sachgebiet Sozialleistungen Dresden
West/Mitte/Süd**

(für Altstadt, Plauen, Cotta,
Cossebaude, Altfranken und Gompitz)

Kontakt: Lübecker Straße 121
01157 Dresden

Telefon: (03 51) 4 88 57 11

E-Mail: sozialleistungen-west-
mitte-sued@dresden.de

Internet: www.dresden.de/sozialhilfe

**Landeshauptstadt Dresden,
Sozialamt**

**Sachgebiet Sozialleistungen Nord/
Besondere Personengruppen**

(für Klotzsche, Neustadt, Pieschen,
Weixdorf, Langebrück, Marsdorf und
für wohnungslose Menschen)

Kontakt: Bürgerstraße 63
01127 Dresden

Telefon: (03 51) 4 88 55 21

E-Mail: sozialleistungen-nord@
dresden.de

Internet: www.dresden.de/sozialhilfe

**Landeshauptstadt Dresden,
Sozialamt**

Sachgebiet Hilfe in Einrichtungen

Kontakt: Junghansstraße 2
01277 Dresden

Telefon: (03 51) 4 88 49 46

E-Mail: sozialleistungen-
heimbearbeitung@dresden.de

Internet: www.dresden.de/sozialhilfe

„Wohngeld“ auf Seite 85

„Wohnberechtigungsschein“ auf Seite 81

Dresden-Pass

Was ist das?

- eine freiwillige soziale Leistung der Landeshauptstadt Dresden
- für Einwohnerinnen und Einwohner der Landeshauptstadt Dresden mit geringem Einkommen und Vermögen
- zahlreiche Vergünstigungen, zum Beispiel beim Besuch von Kultureinrichtungen, Sportstätten, Bildungs- und Freizeiteinrichtungen sowie beim Erwerb von Fahrausweisen der Dresdner Verkehrsbetriebe

Beratung und Antragsbearbeitung:

Landeshauptstadt Dresden, Sozialamt
Sachgebiet Dresden-Pass

Kontakt: Junghansstraße 2, 01277 Dresden

Telefon: (03 51) 4 88 48 48

E-Mail: dresden-pass@dresden.de

Internet: www.dresden.de/dresden-pass

Hilfe zur Überwindung besonderer sozialer Schwierigkeiten

Was ist das?

- Beratung von durch Wohnungslosigkeit bedrohten und wohnungslosen Menschen
- Hilfen bei allen sozialen Notlagen

Landeshauptstadt Dresden, Sozialamt

Sachgebiet Hilfe zur Überwindung besonderer sozialer Schwierigkeiten

Kontakt: Junghansstraße 2, 01277 Dresden

Telefon: (03 51) 4 88 49 81

E-Mail: wohnhilfe@dresden.de

Internet: www.dresden.de/dienstleistungen → Soziale Schwierigkeiten, Hilfe

Unterstützung im Alter

Versicherungsamtsangelegenheiten

Was ist das?

Auskunft zu allen Fragen der gesetzlichen Renten-, Unfall-, Kranken- und Pflegeversicherung sowie von Rehabilitationsleistungen

Landeshauptstadt Dresden, Sozialamt Sachgebiet Betreuungsbehörde/ Versicherungsamt

Kontakt: Glashütter Straße 51, 01309 Dresden

Telefon: (03 51) 4 88 48 41

E-Mail: versicherungsamt@dresden.de

Internet: www.dresden.de

Entschädigungs- und Ausgleichsleistungen

Was ist das?

Beratung und Gewährung von Leistungen im Rahmen der Kriegsofopferfürsorge an Kriegsbeschädigte

Kommunaler Sozialverband Sachsen Außenstelle Chemnitz

Fachbereich Soziales Entschädigungs- und Fürsorgerecht

Kontakt: Reichsstraße 3, 09112 Chemnitz

Telefon: (03 71) 57 70

E-Mail: post@ksv-sachsen.de

Internet: www.ksv-sachsen.de/soze

Was?

Ausgleichsleistungen nach dem Gesetz über den Ausgleich beruflicher Benachteiligungen für Opfer politischer Verfolgung im Beitrittsgebiet

- Beratung und Gewährung von Leistungen nach dem Beruflichen Rehabilitierungsgesetz für Personen, welche als Verfolgte im Beitrittsgebiet anerkannt wurden, ihren Wohnsitz oder gewöhnlichen Aufenthalt in der BRD haben und über nicht ausreichendes Einkommen verfügen

**Landeshauptstadt Dresden,
Sozialamt, Sachgebiet Hilfe in
Einrichtungen**

Kontakt: Junghansstraße 2
01277 Dresden

Telefon: (03 51) 4 88 49 46

E-Mail: sozialesleistungen-
heimbearbeitung@dresden.de

Internet: www.dresden.de/sozialhilfe

**Lebensmittelausgaben/
Essenangebote**

Altstadt

**„Elisabeth-Tisch“
im Krankenhaus St. Joseph-Stift**

Kontakt: Wintergartenstraße 15/17
01307 Dresden

Telefon: (03 51) 44 40 23 97

Cotta

Lebensmittelausgabestelle

Träger: Dresdner Tafel e. V.

Kontakt: Altgorbitzer Ring 1 (im Kin-
der- und Jugendhaus InterWall)
01169 Dresden

Telefon: (03 51) 89 67 29 71

E-Mail: info@dresdner-tafel.de

Internet: www.dresdner-tafel.de

Klotzsche

Lebensmittelausgabestelle

Träger: Dresdner Tafel e. V.

Kontakt: Gertrud-Caspari-Straße 12
01109 Dresden

Telefon: (03 51) 89 67 29 71

E-Mail: info@dresdner-tafel.de

Internet: www.dresdner-tafel.de

Neustadt

Lebensmittelausgabestelle

Träger: Dresdner Tafel e. V.

Kontakt: Gutschmidtstraße 7
01097 Dresden

Telefon: (03 51) 89 67 29 71

E-Mail: info@dresdner-tafel.de

Internet: www.dresdner-tafel.de

Lebensmittelausgabestelle

Träger: Dresdner Tafel e. V.

Kontakt: Trinitatisplatz in der
Trinitatiskirche, 01307 Dresden

Telefon: (03 51) 89 67 29 71

E-Mail: info@dresdner-tafel.de

Internet: www.dresdner-tafel.de

Unterstützung im Alter

Mobile Suppenküche

Träger: Europäisches Institut für Berufsbildung und Integration e. V.

Kontakt: Kamenzer Straße 27
01099 Dresden

Telefon: (03 51) 4 82 12 13

E-Mail: dresden@eibi-dresden.de

Internet: www.eibi-dresden.de

Pieschen

Lebensmittelausgabestelle

Träger: Dresdner Tafel e. V.

Kontakt: Großenhainer Straße 93
01127 Dresden

Telefon: (03 51) 89 67 29 71

E-Mail: info@dresdner-tafel.de

Internet: www.dresdner-tafel.de

Lebensmittelausgabestelle

Träger: Dresdner Tafel e. V.

Kontakt: Rehefelder Straße 61
01127 Dresden

Telefon: (03 51) 89 67 29 71

E-Mail: info@dresdner-tafel.de

Internet: www.dresdner-tafel.de

Suppenküche Ausgabestelle „Mahlzeit“

Träger: Europäisches Institut für Berufsbildung und Integration e. V.

Kontakt: Bürgerstraße 50
01127 Dresden

Telefon: (03 51) 4 82 12 30

E-Mail: dresden@eibi-dresden.de

Internet: www.eibi-dresden.de

Suppenküche Ausgabestelle im Sozial-Kulturellen-Zentrum Trachenberge

Träger: Europäisches Institut für Berufsbildung und Integration e. V.

Kontakt: Trachenberger Straße 6
01129 Dresden

Telefon: (03 51) 4 82 12 30

E-Mail: dresden@eibi-dresden.de

Internet: www.eibi-dresden.de

Plauen

Lebensmittelausgabestelle

Träger: Dresdner Tafel e. V.

Kontakt: Zwickauer Straße 32
01069 Dresden

Telefon: (03 51) 89 67 29 71

E-Mail: info@dresdner-tafel.de

Internet: www.dresdner-tafel.de

Prohlis

Lebensmittelausgabestelle

Träger: Dresdner Tafel e. V.
Kontakt: Finsterwalder Straße 43
01239 Dresden
Telefon: (03 51) 89 67 29 71
E-Mail: info@dresdner-tafel.de
Internet: www.dresdner-tafel.de

Lebensmittelausgabe im Begegnungscafé

Träger: Heilsarmee Korps Dresden
Kontakt: Reicker Straße 89
01237 Dresden
Telefon: (03 51) 3 17 92 46
E-Mail: dresden@heilsarmee.de
Internet: www.heilsarmee.de/
dresden

Begegnungscafé

Träger: Heilsarmee Korps Dresden
Kontakt: Reicker Straße 89
01237 Dresden
Telefon: (03 51) 3 17 92 46
E-Mail: dresden@heilsarmee.de
Internet: www.heilsarmee.de/dresden

Suppenküche Ausgabestelle in der Begegnungs- und Beratungsstelle „Walter“

Träger: Europäisches Institut für
Berufsbildung und Integration e. V.
Kontakt: Walter-Arnold-Straße 23
01219 Dresden
Telefon: (03 51) 4 48 12 10
E-Mail: dresden@eibi-dresden.de
Internet: www.eibi-dresden.de

Bekleidung

Pieschen

„DRK-Fair-Kauf“ Pieschen

Träger: DRK Kreisverband Dresden e. V.
Kontakt: Osterbergstraße 26
01127 Dresden
Telefon: (03 51) 82 11 39 96
E-Mail: information@drk-dresden.de
Internet: www.drk-dresden.de

Soziales Kaufhaus – Außenstelle

Träger: SUFW e. V.
Kontakt: Senftenberger Straße 38
(Eingang Finsterwalder Straße)
01129 Dresden
Telefon: (03 51) 8 94 10 10
E-Mail: gebrauchtes@sufw.de
Internet: www.sufw.de

Unterstützung im Alter

Plauen

Tafel-Schatzkiste

(Kleidung, Spielzeug, Kleingegenstände, zum Beispiel Lampen)

Träger: Dresdner Tafel e. V.

Kontakt: Zwickauer Straße 32
01069 Dresden

Telefon: (03 51) 89 67 29 71

E-Mail: info@dresdner-tafel.de

Internet: www.dresdner-tafel.de

Prohlis

Soziales Kaufhaus

Träger: SUFW e. V.

Kontakt: Finsterwalder Straße 41
01239 Dresden

Telefon: (03 51) 27 20 66 51

E-Mail: gebrauchtes@sufw.de

Internet: www.sufw.de

Kleiderkammer und Laden

„Zweite Chance“

Träger: Heilsarmee Korps Dresden e. V.

Kontakt: Keplerstraße 4
01237 Dresden

Telefon: (03 51) 3 17 92 46

E-Mail: dresden@heilsarmee.de

Internet: www.heilsarmee.de/
dresden

Möbeldienste, Gebrauchtwaren- und Möbelbörsen, Sozialkaufhaus

Altstadt

Gebrauchtwarenladen

„Zweiter Frühling“ (Heimelektronik)

Träger: Lebenshilfe Dresden e. V.

Kontakt: Hamburger Straße 14
01067 Dresden

Telefon: (03 51) 2 09 83 05

E-Mail: gebrauchtwaren@
lebenshilfe-dresden.de

Internet: www.lebenshilfe-dresden.de

Cotta

Soziales Kaufhaus – Außenstelle

Träger: SUFW e. V.

Kontakt: Leutewitzer Ring 31
(Eingang Höhenpromenade)
01169 Dresden (ab April 2020 Nr. 35)

Telefon: (03 51) 89 69 80 97

E-Mail: gebrauchtes@sufw.de

Internet: www.sufw.de

Prohlis

Soziales Kaufhaus – Außenstelle

Träger: SUFW e. V.

Kontakt: Senftenberger Straße 38
(Eingang Finsterwalder Straße)
01239 Dresden

Telefon: (03 51) 89 41 020

E-Mail: moebel@sufw.de

Internet: www.sufw.de

Schuldnerberatungsstellen

Schuldnerberatung Dresden-Prohlis

Träger: AWO SONNENSTEIN gGmbH

Kontakt: Herzberger Straße 24/26
01239 Dresden

Telefon: (03 51) 2 72 90 84

E-Mail: sb.prohlis@
awo-sonnenstein.de

Internet: www.awo-sonnenstein.de

Schuldnerberatung Dresden-Gorbitz

Träger: AWO SONNENSTEIN gGmbH

Kontakt: Kesselsdorfer Straße 106
01159 Dresden

Telefon: (03 51) 50 08 37 37

E-Mail: sb.gorbitz@
awo-sonnenstein.de

Internet: www.awo-sonnenstein.de

Schuldnerberatung

Dresden-Pieschen

Träger: AWO SONNENSTEIN gGmbH

Kontakt: Leipziger Straße 97
01127 Dresden

Telefon: (03 51) 8 58 81 18

E-Mail: sb.pieschen@
awo-sonnenstein.de

Internet: www.awo-sonnenstein.de

Schuldner- und Verbraucher- insolvenzberatung

Träger: Gemeinnützige Gesellschaft
Striesen Pentacon e. V.

Kontakt: Schandauer Straße 60
01277 Dresden

Telefon: (03 51) 3 12 24 14

E-Mail: schuldnerberatung@
striesen-pentacon.de

Internet: www.striesen-pentacon.de

Schuldner- und Insolvenzberatung

Träger: Caritasverband für
Dresden e. V.

Kontakt: Schweriner Straße 27
01067 Dresden

Telefon: (03 51) 4 98 47 15

E-Mail: schuldnerberatung@
caritas-dresden.de

Internet: www.caritas-dresden.de

Mehr Informationen erhalten Sie in der Broschüre „Anlaufpunkte – Angebote für Menschen mit geringem Einkommen in der Landeshauptstadt Dresden“ und im Internet unter www.dresden.de/schuldnerberatung



PFLEGE AMBULANT
SENIORENPFLEGE
Marjana Hoch

Ganzheitliche Pflege nach Maß

Wir sind Ihr kompetenter Partner für
Pflegedienstleistungen in Dresden

Inhaberin: Marjana Hoch-Hotz
Firmensitz: Wittenberger Straße 58, 01309 Dresden
Telefon +49 (0)351 31208 10
Telefax +49 (0)351 31208 115

www.pflegedienst-hoch.de

Zeit, die Euch gehört

Wir versorgen hilfebedürftige Menschen und entlasten die Angehörigen in schwierigen Lebenssituationen. Mit unserer Arbeit schaffen wir Freiräume für das, was jetzt wirklich zählt.

Versorgung + Entlastung
von Patienten pflegender Angehöriger
= Familienzeit

promed-verbindet.de



Infohotline: 0800 7766331

(kostenfreie Rufnummer)

pro:med verbindet: Ein Netzwerk der Unternehmen pro:med Pflege, pro:med Service und pro:med Logistik.



Weil wir helfen.



**Du willst helfen?
Dann werde Teil von uns!**

Calando Pflegedienst
Mehr als Pflege.
Barlachstraße 2, 01219 Dresden

Info-Telefon:
(03 51) 4 75 94 55

Calando®
PFLEGEDIENST
Mehr als Pflege

Weitere Infos unter www.calando-pflegedienst.de

Das Smartphone dabei?
Einfach QR-Code scannen.



Gesundheit, Behinderung und Pflege

Gesundheit ist eine wichtige Voraussetzung für die Lebensqualität im Alter. Nutzen Sie Angebote der Gesundheitsförderung und -beratung, um so lange wie möglich fit zu bleiben.

Informationen zu Vorsorgemöglichkeiten können Ihnen helfen, vorausschauend im Notfall oder in einer Krisensituation alles Notwendige – entsprechend Ihres Willens – geregelt zu haben. Krankheit, Behinderung und Pflege müssen Sie nicht allein bewältigen. Sie werden über entsprechende Selbsthilfe-, Beratungs-, Betreuungs- und Unterstützungsangebote informiert. Ergänzend dazu finden Sie hilfreiche Anregungen für Angehörige, um Überforderungen möglichst vorzubeugen.



Pflegedienst Bedrich

Pflegedienst für ambulante Kranken- und Altenpflege

Ihr qualifizierter Ansprechpartner
bei Fragen in der

- Häuslichen Krankenpflege
- Grundpflege
- Alltagsbegleitung und
- Hauswirtschaft

Borsbergstraße 14 | 01309 Dresden
 Telefon: 0351-4164997
 E-Mail: pflegedienst@bedrich-web.de

Dresdner Pflege- und Betreuungsverein e.V.
 „Ambulantes-Pflegezentrum“
 Amalie-Dietrich-Platz 3, 01169 Dresden

Ergotherapie Behandlung von Patienten
 mit Alzheimer, Demenz

Physiotherapie Manuelle Therapie,
 Manuelle Lymphdrainage

Pflegedienst Leistungen der Kranken-
 und Pflegeversicherung Betreuungs-
 und Entlastungsangebote



Weitere Leistungen und Beratungsangebote unter
www.dpbv-online.de

Wir beraten Sie gern zu unseren Angeboten und Leistungen:

Cultus
 gGmbH
 der Landeshauptstadt
 Dresden

- ▶ Vollstationäre und ambulante Pflege
- ▶ Tages- und Kurzzeitpflege
- ▶ Wohnen und Leben im Alter
- ▶ Betreuung und Wohnen für Menschen mit Behinderungen
- ▶ Werkstatt für behinderte Menschen „Luby Service“

Cultus gGmbH
 Pflege- und Sozialberatung
 Freiburger Straße 18, 01067 Dresden
 Beratungstelefon: 0351 3138-555
 Email: beratung@cultus-dresden.de

www.cultus-dresden.de

Mitten in Pesterwitz und
 mitten im Leben



- Pflegeheim
- Tagespflege
- Kurzzeitpflege
- Häusliche Pflege

Informationen und Beratung unter **0351 / 65 71 400**
 oder www.soziale-dienste-pesterwitz.de

Pflege für Senioren in Dresden

Neben auf Sie zugeschnittener Pflege verfügen wir über blühende Gärten.
 Weitere Informationen finden Sie auf www.bestens-umsorgt.de.



Haus Elbwiesenhof
 Dresden-Gruna

Bodenbacher Str. 47
 01277 Dresden
 Telefon: 0351 87304-0
dresden-gruna@korian.de



**Zentrum für Betreuung
 und Pflege Auwaldhof**
 Dresden-Reick

Reicker Str. 97 a • 01237 Dresden
 Telefon: 0800 2272-101
dresden-reick@korian.de

In Kürze eröff-
 net unser zweites
 Seniorenheim
 in Dresden!



Gesundheit

Gesundheitsförderung

Was können Sie erwarten?

Information und Beratung rund um Ihre Gesunderhaltung

Für wen ist das Angebot geeignet?

alle Bürgerinnen und Bürger

Welche Kosten entstehen Ihnen?

kostenfrei

Wer unterbreitet das Angebot?

Gesundheitsamt

Träger: Landeshauptstadt Dresden

Kontakt: Richard-Wagner-Straße 17

Telefon: (03 51) 4 88 53 51

E-Mail: gesundheitsfoerderung@dresden.de

Ihre Krankenkasse

Ihr Hausarzt

Gesundheitliche Beratung

Hygienischer Dienst

Was können Sie erwarten?

- Beratung zur Verhütung der Weiterverbreitung von Infektionskrankheiten
- Information beim Auftreten von Gesundheitsschädlingen
- Beratung zur Trinkwasser- und Bäderhygiene
- Beratung und Durchführung von Schimmelpilzuntersuchungen/ orientierende Messungen in Innenräumen (gegen Gebühr)

Für wen ist das Angebot geeignet?

alle Bürgerinnen und Bürger

Welche Kosten entstehen Ihnen?

teilweise kostenfrei

Wer unterbreitet das Angebot?

Träger: Landeshauptstadt Dresden

Kontakt: Hertzstraße 23, 01257 Dresden

Telefon: (03 51) 4 88 82 01

E-Mail: gesundheitsamt-hygienischer-dienst@dresden.de

Internet: www.dresden.de

Impfstelle

Was können Sie erwarten?

- Beratung zu altersentsprechenden, empfohlenen Impfungen (kostenfrei)
- kostenpflichtige Beratung vor Auslandsreisen
- kostenpflichtige Durchführung von Reiseimpfungen, zum Beispiel gegen Hepatitis A und B, Tollwut und Typhus

Für wen ist das Angebot geeignet?

alle Bürgerinnen und Bürger

Welche Kosten entstehen Ihnen?

teilweise kostenfrei

Wer unterbreitet das Angebot?

Gesundheitsamt

Träger: Landeshauptstadt Dresden

Kontakt: Bautzner Straße 125, 01099 Dresden

Telefon: (03 51) 4 88 82 31

E-Mail: gesundheitsfoerderung@dresden.de

Internet: www.dresden.de

Beratungs- und Unterstützungsangebote für Menschen mit Demenz und deren Angehörige

im Internet: www.dresden.de/demenz

Gesundheit, Behinderung und Pflege

Beratungs- und Unterstützungsangebote für Menschen mit psychischen Erkrankungen

im Internet: www.dresden.de/seelische-gesundheit

Beratungs- und Unterstützungsangebote für Menschen mit Suchterkrankungen

im Internet: www.dresden.de/sucht

Beratungsstelle für Tumorkranke

im Internet: www.dresden.de/tumorberatung

Vorsorgeregelungen

Vorsorgevollmacht, Verfügungen und Testament

Was können Sie erwarten?

- Information und Beratung zu Vorsorgeregelungen, Betreuungsverfügung, Patientenverfügung und Testament
- Beglaubigung von Unterschriften und Handzeichen auf Vorsorgeregelungen

Für wen ist das Angebot geeignet?

alle Bürgerinnen und Bürger

Welche Kosten entstehen Ihnen?

keine, bzw. Kosten für Dienstleistungen auf Nachfrage

Wer unterbreitet das Angebot?

Betreuungsbehörde

Träger: Landeshauptstadt Dresden, Sozialamt

Kontakt: Glashütter Straße 51, 01309 Dresden

Telefon: (03 51) 4 88 94 70

E-Mail: betreuungsbehoerde@dresden.de

Internet: www.dresden.de

Notare und Rechtsanwälte

im Internet: Rechtsanwaltskammer Sachsen: www.rak-sachsen.de/fuer-buerger/anwaltssuche

Notarkammer Sachsen: www.notarkammer-sachsen.de

Notfallkarte

Was können Sie erwarten?

kleine Karte für Ihre Geldbörse mit Ihren wichtigsten Daten für den Notfall (siehe Umschlag)

Für wen ist das Angebot geeignet?

alle Bürgerinnen und Bürger

Medizinische Versorgung

niedergelassene Ärzte

Adressen erhalten Sie bei:

Ihrer Krankenkasse

Hier kann auch eine Facharzt-Terminvermittlung erfolgen.

Kassenärztliche Vereinigung Sachsen

Kontakt: Schützenhöhe 12, 01099 Dresden

Telefon: (03 51) 82 90 50

E-Mail: sachsen@kvs-sachsen.de

Internet: www.kvs-sachsen.de/arztsuche

Kassenärztlicher Bereitschaftsdienst außerhalb der üblichen Sprechzeiten

Telefon: 116 117

im Internet: www.kvs-sachsen.de/bereitschaftsdienste

Apotheken-Notfalldienst außerhalb der üblichen Öffnungszeiten

im Internet: www.aponet.de/service → Apothekennotdienst

Krankenhäuser

im Internet: www.dresden.de/gesundheit → Ärzte und Krankenhäuser

Geriatrische Rehabilitationsklinik

Geriatrische Rehabilitationsklinik Dresden-Löbtau

Träger: Städtisches Klinikum Dresden-Neustadt

Kontakt: Altonaer Straße 2 a, 01159 Dresden

Telefon: (03 51) 8 56 27 12

E-Mail: rehaklinik@khdn.de

Internet: www.klinikum-dresden.de

Geriatrische Rehabilitationsklinik Radeburg

Träger: Fachkliniken für Geriatrie Radeburg GmbH

Kontakt: Hospitalstraße 34, 01471 Radeburg

Telefon: (03 52 03) 88 50

E-Mail: info@fachkliniken-radeburg.de

Internet: www.fachkliniken-radeburg.de

Arzneimittel- und allgemeine Patientenberatung

Arzneimittelberatung für Patienten

Was können Sie erwarten?

Information und Beratung zu allen Fragen rund um Arzneimittel, deren Notwendigkeit, Wirksamkeit, Dosierung, Wechselwirkungen, Verträglichkeit, Erstattungsfähigkeit usw.

Für wen ist das Angebot geeignet?

alle Bürgerinnen und Bürger

Welche Kosten entstehen Ihnen?

keine

Wer unterbreitet das Angebot?

Ihre Krankenkasse

allgemeine Patientenberatung

Unabhängige Patientenberatung Deutschland (UPD)

Kontakt: Enderstraße 59, 01277 Dresden

Telefon: (01 72) 3 36 47 00 (Beratungsstandort Dresden)

(08 00) 0 11 77 25 (bundesweites Beratungstelefon)

E-Mail: info@patientenberatung.de

Internet: www.patientenberatung.de/de → [beratung](#) → [beratungsstellen](#) →
UPD Beratungsstelle Dresden

Sächsische Landesärztekammer

Kontakt: Schützenhöhe 16, 01099 Dresden

Telefon: (03 51) 8 26 70

E-Mail: dresden@slaek.de

Internet: www.slaek.de/de/patienten → Patientenberatung und -rechte

Patienteninformationszentrum

Was können Sie erwarten?

kostenlos Beratungsleistungen und Schulungen für Patienten, Angehörige und Interessierte zu Themen rund um Gesundheit und Pflege

Für wen ist das Angebot geeignet?

alle Bürgerinnen und Bürger

Welche Kosten entstehen Ihnen?

keine

Wer unterbreitet das Angebot?

Patienteninformationszentrum

Träger: Ev.-Luth. Diakonissenanstalt Dresden e. V.

Kontakt: Holzhofgasse 29, 01099 Dresden

Telefon: (03 51) 8 10 10 94

E-Mail: steffi.mueller@diako-dresden.de

Internet: www.diako-dresden.de → medizinische-versorgung →
patienteninformationszentrum

Selbsthilfegruppen

Was können Sie erwarten?

- Beratung in allen Fragen der gesundheitlichen und sozialen Selbsthilfe
- Vermittlung von Kontakten zu Selbsthilfegruppen in Dresden und überregional sowie Hilfe bei der Gründung

Für wen ist das Angebot geeignet?

alle Bürgerinnen und Bürger

Welche Kosten entstehen Ihnen?

keine

Wer unterbreitet das Angebot?

Kontakt- und Informationsstelle für Selbsthilfegruppen (KISS)

Träger: Landeshauptstadt Dresden/Sozialamt

Kontakt: Ehrlichstraße 3, 01067 Dresden (Zugang über Haupteingang des Pflegeheimes der Cultus GmbH, Freiburger Straße 18)

Telefon: (03 51) 2 06 19 85

E-Mail: kiss@dresden.de

Internet: www.dresden.de/selbsthilfe → Selbsthilfegruppen

Behinderung

Schwerbehindertenausweis und Blindengeld

Was können Sie erwarten?

- Annahme und Bearbeitung des Antrags
- auf Feststellung einer Schwerbehinderung (Schwerbehinderten-Ausweis)
- auf Landesblindengeld
- für andere Nachteilsausgleiche

Für wen ist das Angebot geeignet?

alle Bürgerinnen und Bürger

Welche Kosten entstehen Ihnen?

keine

Wer unterbreitet das Angebot?

Sachgebiet Schwerbehinderteneigenschaften/ Landesblindengeld

Träger: Landeshauptstadt Dresden, Sozialamt

Kontakt: Ferdinandplatz 1, 01069 Dresden

Bürgertelefon: (03 51) 4 88 12 00

E-Mail: schwerbehinderteneigenschaft-lblindg@dresden.de

Internet: www.dresden.de

Schwerbehinderten-Fahrdienst

Was können Sie erwarten?

Beförderung von Menschen, denen die Benutzung öffentlicher Verkehrsmittel aus gesundheitlichen Gründen nicht mehr oder nur erschwert möglich ist.

Für wen ist das Angebot geeignet?

- alle Menschen die zugleich
- schwerbehindert sind und einen Schwerbehinderten-Ausweis besitzen (Merkzeichen)
- ihren gewöhnlichen Aufenthalt in der Stadt Dresden haben
- kein Fahrzeug auf ihren Namen zugelassen haben
- keine Pauschalhilfe nach § 27 d des Bundesversorgungsgesetzes (ehemals Kriegsopferfürsorge) erhalten

Mit welchen Merkzeichen Sie einen Berechtigungsschein zur Nutzung des Schwerbehinderten-Fahrdienstes erhalten können, erfahren Sie im Sozialamt.

Welche Kosten entstehen Ihnen?

- Bezahlung des Fahrdienstes mit Wertmarken der Landeshauptstadt Dresden und Bargeld (aktuellen Konditionen direkt bei den Fahrdienst-Anbietern erfragen)
- Wertmarkeneinsatz für Freizeitfahrten über Wertmarkensystem der Landeshauptstadt Dresden möglich; Beantragung eines Berechtigungsscheines für 7,67 Euro, dieser gilt maximal fünf Jahre oder bis zum Ablauf der Gültigkeit des Schwerbehinderten-Ausweises

Ausstellung Berechtigungsschein

Träger: Landeshauptstadt Dresden, Sozialamt

Kontakt: Ferdinandplatz 1, 01069 Dresden

Telefon: (03 51) 4 88 49 70

E-Mail: khaehnel@dresden.de

Wer unterbreitet das Angebot?

Übersicht der aktuellen Anbieter im Internet unter:

www.dresden.de/dienstleistungen → Schwerbehindertenfahrdienst

Beratungsstellen für Menschen mit Behinderungen und deren Angehörige

Was können Sie erwarten?

- Beratung und Information, zum Beispiel zu:
- finanziellen Leistungsansprüchen
- Rehabilitation und Pflege
- Wohnen und barrierefreiem Wohnraum
- Hilfsmitteln, Assistenz und Unterstützungsangeboten
- Ausbildung, Beruf und Beschäftigung
- Schwerbehinderung und Teilhabe
- Freizeit, Kultur und Sport

Für wen ist das Angebot geeignet?

- alle Menschen mit Behinderung und chronischer Erkrankung
- alle von Krankheit und Behinderung bedrohte Menschen
- alle Angehörige und Bezugspersonen

Welche Kosten entstehen Ihnen?

keine

Wer unterbreitet das Angebot?

Beratungsstelle für Menschen mit Behinderung und ihre Angehörigen

Träger: Dresdner Pflege- und
Betreuungsverein e. V.

Kontakt: Amalie-Dietrich-Platz 3
01169 Dresden

Telefon: (03 51) 4 16 60 45

E-Mail: behindertenberatung@
dpbv-online.de

Internet: www.dpbv-online.de

Beratungsstelle für Menschen mit Behinderung und Angehörige

Träger: Sozialverband VdK

Sachsen e. V.

Kontakt: Bundschuhstraße 2
01307 Dresden

Telefon: (03 51) 2 05 45 30

E-Mail: kv-dresden@vdk.de

Internet: www.vdk.de

Beratung für gehörlose und schwerhörige Menschen

Träger: Stadtverband der Gehörlosen

Dresden e. V.

Kontakt: Carolinenstraße 10
01097 Dresden

Telefon: (03 51) 89 96 08 79
(Bildtelefon)

E-Mail: sv@deaf-dresden.de

Skype: sv-deaf-dresden

Internet: www.deaf-dresden.de

Beratung für Menschen mit Behinderung, Angehörige und Unterstützer im Ambulanten BehindertenZentrum

Träger: Diakonisches Werk –

Stadtmission Dresden e. V.

Kontakt: Albertstraße 29
01097 Dresden

Telefon: (03 51) 81 03 85 18

E-Mail: abz.br@diakonie-dresden.de

Internet: www.diakonie-dresden.de

Beratung für Frauen mit Behinderung von Frauen für Frauen, Peer-Counseling-Modell

Träger: Lebendiger Leben! e. V.

Kontakt: Rosenbergstraße 10
01277 Dresden

Telefon: (03 51) 8 99 62 04

E-Mail: lebendiger_leben@aikq.de

Internet: lebendiger-leben-ev.de

Beratungsstelle für Menschen mit Behinderung

Träger: Caritasverband für

Dresden e. V.

Kontakt: Schweriner Straße 27
01067 Dresden

Telefon: (03 51) 4 98 47 13

E-Mail: neumann@caritas-dresden.de

Internet: www.caritas-dresden.de

Pflege

Pflegeversicherung und Pflegegrade

Grundsätzliche Informationen

- „Pflegebedürftig sein“ bedeutet, auf Dauer in der Selbstständigkeit eingeschränkt und auf Unterstützung in verschiedenen Bereichen, unter anderen in der pflegerischen Selbstversorgung und der Mobilität, angewiesen zu sein.
- Die Pflegebedürftigkeit wird nach fünf Pflegegraden bemessen. Es muss ein Mindestschweregrad bestehen. Zur Feststellung ist ein Antrag bei der zuständigen Krankenkasse, die gleichzeitig als Pflegekasse fungiert, zu stellen. Die Pflegekasse beauftragt den medizinischen Dienst der Krankenversicherung (MDK) mit der individuellen Prüfung. Auf Grundlage des Berichtes des MDK trifft die Pflegekasse die individuelle Entscheidung über die Zuerkennung eines Pflegegrades.
- Pflegebedürftige und deren Angehörige haben einen Anspruch auf Pflegeberatung und individuelle Hilfeplanung durch die Pflegeberatung der Pflegekasse.
- Was sollten Sie tun, wenn plötzlich Pflegebedürftigkeit eintritt? Mit der SOS-Liste (im Anhang) können Sie die notwendigen Schritte planen.

Pflegeberatung

Was können Sie erwarten?

- Information und individuelle Beratung zu allen Aspekten rund um die Pflegebedürftigkeit und den möglichen Leistungen der verschiedenen Kostenträger, bei Bedarf auch im Hausbesuch
- Hilfestellung bei der Auswahl und Inanspruchnahme von bundes- oder landesrechtlich vorgesehenen Sozialleistungen sowie sonstigen Hilfsangeboten, die auf die Unterstützung von Menschen mit Pflege-, Versorgungs- oder Betreuungsbedarf ausgerichtet sind

Gesundheit, Behinderung und Pflege

Für wen ist das Angebot geeignet?

alle Menschen mit Pflegebedarf und ihre Angehörigen

Welche Kosten entstehen Ihnen?

keine

Wer unterbreitet das Angebot?

Für eine umfassende Pflegeberatung ist Ihre Pflegekasse zuständig:

AOK Plus

Kontakt: Reicker Straße 113
01237 Dresden

Telefon: (08 00) 1 05 90 00

E-Mail: service@plus.aok.de

Internet: www.plus.aok.de

BARMER

Kontakt: Budapester Straße 3–5
01069 Dresden

Telefon: (08 00) 3 33 10 10

E-Mail: pflegeberatungstelefon@barmer-gek.de

Internet: www.barmer-gek.de

BKK Landesverband Mitte

Vermittlung zur zuständigen Betriebskrankenkasse

Kontakt: Dr.-Külz-Ring 12
01067 Dresden

Telefon: (03 51) 4 37 13 0

E-Mail: dresden@bkkmitte.de

Internet: www.bkkmitte.de

DAK Gesundheit

Kontakt: Ammonstraße 72
01067 Dresden

Telefon: (03 51) 6 48 98 90

E-Mail: service724200@dak.de

Internet: www.dak.de

HEK Hanseatische Krankenkasse

Kontakt: Wandsbekerzollstraße 86–89
22041 Hamburg

Telefon: (0 80 00) 21 32 13

E-Mail: kontakt@hek.de

Internet: www.hek.de

hkk – Handelskrankenkasse

Kontakt: Martinistraße 26
28195 Bremen

Telefon: (04 21) 3 65 50

E-Mail: info@hkk.de

Internet: www.hkk.de

IKK Classic

Kontakt: Tannenstraße 4 b
01099 Dresden

Telefon: (03 51) 4 29 22 10 31

E-Mail: romy.laschinsky@ikk-classic.de

Internet: www.ikk-classic.de

KKH – Kaufmännische Krankenkasse

Kontakt: Altmarkt 10 d
01067 Dresden

Telefon: (03 51) 4 81 83 10

E-Mail: dresden@kkh.de

Internet: www.kkh-allianz.de

Knappschaft

Kontakt: Pohlandstraße 19
01309 Dresden

Telefon: (03 51) 3 36 31 17

E-Mail: Birgit.Voigt@kbs.de

Internet: www.knappschaft.de

Techniker Krankenkasse

Kontakt: Bergstraße 2, 01069 Dresden

Telefon: (0800) 28 58 58

E-Mail: service@tk.de

Internet: www.tk.de

COMPASS Private Pflegeberatung GmbH

zuständig für Privatversicherte und
Bahn-BKK

Kontakt: Gustav-Heinemann-Ufer 74 c
50968 Köln

Telefon: (02 21) 93 33 24 39

E-Mail: team-sachsen@compass-
pflegeberatung.de

Internet: www.compass-
pflegeberatung.de

**Kommunale Pflegeberatung zu
ergänzenden Pflegeleistungen**

Träger: Landeshauptstadt Dresden,
Sozialamt

Kontakt: Junghansstraße 2
01277 Dresden

Telefon: (03 51) 4 88 48 39

E-Mail: sozialleistungen@dresden.de

Internet: www.dresden.de

Pflegeerstberatung leisten auch

Beratungsangebote rund um das Älterwerden Seite 18

Beratung bei Behinderung Seite 135

**Pflege- und Sozialberatung für besonderen Bedarf, unter anderem
Menschen mit Pflegebedarf und Behinderung, ausländischer Herkunft
oder spezifischen Erkrankungen**

Träger: Cultus gGmbH

Kontakt: Freiburger Straße 18, 01067 Dresden

Telefon: (03 51) 3 13 85 55

E-Mail: service@cultus-dresden.de

Internet: www.cultus-dresden.de

Welche Leistungen (außer Pflegegeld) können Sie in Anspruch nehmen?

Zu Hause (ambulant) – sichergestellt durch Pflegedienste

Was können Sie erwarten?

- Grundpflege, wie Körperpflege, Betten und Ankleiden
- Behandlungspflege, wie Injektionen und Verbandswechsel
- aktivierende Maßnahmen, wie Bewegungsübungen
- hauswirtschaftliche Versorgung (auch für Menschen ohne Pflegegrad)
- soziale Betreuung

Für wen ist das Angebot geeignet?

alle Menschen mit Pflegegrad

Welche Kosten entstehen Ihnen?

- Kosten entsprechend des vereinbarten Pflegevertrages
- Pflegekosten: Beteiligung der Pflegekasse entsprechend des festgestellten Pflegegrades und Selbstzahlung
- Investitionskosten: Selbstzahlung
- Kostenübernahme des Eigenanteils durch den Sozialhilfeträger (Sozialamt), wenn der Pflegedienst mit diesem einen entsprechenden Vertrag abgeschlossen hat und das eigene Einkommen und Vermögen nicht ausreichen

Wer unterbreitet das Angebot?

Altstadt

Hirundo – Gepflegt Wohnen im Alter Ambulanter Pflegedienst

Kontakt: Arnoldstraße 16, 01307 Dresden

Telefon: (03 51) 65 28 92 42

E-Mail: hirundo-dresden@email.de

Internet: www.hirundo-dresden.de

Cultusambulant – Ambulanter Pflegedienst der Cultus gGmbH

Kontakt: Freiburger Straße 18
01067 Dresden

Telefon: (03 51) 3 13 85 59

E-Mail: ambulanter.dienst@
cultus-dresden.de

Internet: www.cultus-dresden.de

**pro:med Pflege GmbH
Ambulanter Pflegedienst**

Kontakt: Gerokstraße 27
01307 Dresden
Telefon: (03 51) 65 28 94 50
E-Mail: info@promed-pflege.de
Internet: www.promed-pflege.de

Pflegestation Meyer & Kratzsch

Kontakt: Güntzstraße 31
01069 Dresden
Telefon: (03 51) 44 00 91 90
E-Mail: dresden@meyer-und-kratzsch.de
Internet: www.meyer-und-kratzsch.de

**Ambulanter Pflegedienst der
Lebenshilfe Dresden**

Kontakt: Josephinenstraße 31
01069 Dresden
Telefon: (03 51) 32 02 77 37
E-Mail: ambulanterpflegedienst@
lebenshilfe-dresden.de
Internet: www.lebenshilfe-
dresden.de

City Pflege mobil

Kontakt: Mosczinskystraße 12
01069 Dresden
Telefon: (03 51) 82 12 60
E-Mail: wetti7@aol.de

**Straßburger GmbH – Häusliche
Krankenpflege**

Kontakt: Mosczinskystraße 10
01069 Dresden
Telefon: (03 51) 82 12 08 66
E-Mail: dresden@
krankenpflege-strassburger.de
Internet: www.dresden-
krankenpflege.de

Pflegedienst Schwester Agnes

Kontakt: Nicolaistraße 1
01307 Dresden
Telefon: (03 51) 30 71 01 00
E-Mail: info@ratzenberger.care

**Gesellschaft für medizinische
Intensivpflege mbH**

Kontakt: Schäferstraße 59
01067 Dresden
Telefon: (03 51) 4 82 07 67
E-Mail: gip@gip-intensivpflege.de
Internet: www.gip-intensivpflege.de

**Ambulanter Pflegedienst
Dresdenhilfe**

Kontakt: Schweriner Straße 63
01067 Dresden
Telefon: (03 51) 48 24 73 00
E-Mail: info@dresdenhilfe.de
Internet: www.dresdenhilfe.de

Gesundheit, Behinderung und Pflege

Caritas-Sozialstation Dresden

Kontakt: Schweriner Straße 29
01067 Dresden

Telefon: (03 51) 4 95 23 71

E-Mail: sozialstation@
caritas-dresden.de

Internet: www.caritas-dresden.de

DRK Sozialstation Soziale Dienste – Ambulante Pflege

Kontakt: Striesener Straße 39
01307 Dresden

Telefon: (03 51) 3 10 52 85

E-Mail: sozialstation@drk-dresden.de

Internet: www.drk-dresden.de

Pflege- und Therapieverbund Schmiedel GmbH

Kontakt: Thomaestraße 58
01307 Dresden

Telefon: (03 51) 4 41 33 72

E-Mail: team.striesen@
pflagedienst-dresden.de

Internet: www.pflagedienst-
dresden.de

Häusliche Alten- und Krankenpflege M. Karpiuk GmbH

Kontakt: Tiergartenstraße 82 a
01307 Dresden

Telefon: (03 51) 48 29 96 24

E-Mail: pflege-karpiuk@t-online.de

Internet: www.pflege-karpiuk.de

Häuslicher Pflegedienst

Sonnhild Scholze & Team

Kontakt: Wachsbleichstraße 25
01067 Dresden

Telefon: (03 51) 4 24 18 90

E-Mail: sonnhildscholze@gmx.de

Bella Vita GmbH – Ambulanter Pflegedienst

Kontakt: Bürgerwiese 8–10
01069 Dresden

Telefon: (03 51) 21 99 36 37

E-Mail: dresden-pflege@gmx.de

Vitamedicus GmbH

Kontakt: Schäferstraße 59 (Büro Nr. 31)
01067 Dresden

Telefon: (03 51) 65 35 22 67

Blasewitz

Zentrum der Gesundheitsdienste Dresden GmbH

Kontakt: Anton-Graff-Straße 28
01309 Dresden

Telefon: (03 51) 45 69 66 10

E-Mail: orga@pro-spiro.de

Internet: www.zgd-gmbh.de

ASKIR Ambulanz

Kontakt: An der Pikardie 10
01277 Dresden

Telefon: (03 51) 43 61 03 10

E-Mail: info@askir.de

Internet: www.askir.de

Deutsches Rotes Kreuz Soziale Dienste Dresden – Ambulante Pflege

Kontakt: Striesener Straße 39
01307 Dresden

Telefon: (03 51) 3 10 52 85

E-Mail: pflegedienst-mitte@
drk-dresden.de

Internet: www.drk-dresden.de

Vivacitas – Ambulanter Pflegedienst GmbH

Kontakt: Augsburgsberger Straße 47
01309 Dresden

Telefon: (03 51) 3 10 21 97

E-Mail: pflege@vivacitas.info

Internet: www.vivacitas.info

SANICUR Dresden GmbH

Kontakt: Augsburgsberger Straße 89
01277 Dresden

Telefon: (03 51) 3 12 78 84

E-Mail: info@sanicur-dresden.de

Internet: www.sanicur-dresden.de

Pflegedienst PARAMEDIX

Kontakt: Borsbergstraße 7
01309 Dresden

Telefon: (03 51) 4 40 31 00

E-Mail: info@paramedix-group.de

Internet: www.paramedix-group.de

Pflegedienst Bedrich ambulante Kranken- und Altenpflege

Kontakt: Borsbergstraße 14
01309 Dresden

Telefon: (03 51) 4 16 49 97

E-Mail: pflegedienst@bedrich-web.de

Internet: www.pflegedienst.bedrich-
web.de

Ambulante Hauskrankenpflege Christel Koppetzki

Kontakt: Comeniusstraße 68
01309 Dresden

Telefon: (03 51) 3 10 54 47

E-Mail: info@pflegezentrum-
dresden.de

Internet: www.pflegezentrum-
dresden.de

Pflegedienst Palme und Rostig GmbH

Kontakt: Enderstraße 59/Haus A
01277 Dresden

Telefon: (03 51) 2 66 36 39

E-Mail: kerstin.palme@t-online.de

Internet: www.pflegedienst-palme.de

Hauskrankenpflege Kathrin Lingk

Kontakt: Fetscherstraße 22
01307 Dresden

Telefon: (03 51) 4 41 54 50

E-Mail: info@pflegeservice-lingk.de

Internet: www.pflegeservice-lingk.de

Ambulanter Pflegedienst im Verein Betreutes Wohnen in der Landeshauptstadt Dresden e. V.

Kontakt: Glashütter Straße 98
01277 Dresden

Telefon: (03 51) 4 99 97 13

E-Mail: h.bayn@verein-betreutes-wohnen.de

Internet: verein-betreutes-wohnen.de

Hauskrankenpflege

Simona Kneschke & Team

Kontakt: Haydnstraße 21
01309 Dresden

Telefon: (03 51) 4 94 17 77

E-Mail: pflegedienst.kneschke@web.de

Internet: www.kneschke-pflegedienst.de

Ökumenische Seniorenhilfe Dresden e. V. Diakonie-Sozialstation

Kontakt: Pohlandstraße 35
01309 Dresden

Telefon: (03 51) 3 10 54 41

E-Mail: gf.seniorenhilfe-dd@evlks.de

Internet: www.seniorenhilfe-dresden.de

Volkssolidarität Dresden gGmbH – Ambulante Dienste Ost

Kontakt: Postelwitzer Straße 2
01277 Dresden

Telefon: (03 51) 5 01 06 10

E-Mail: ost@volkssoli-dresden.de

Internet: www.volkssoli-dresden.de

Ambulanter Pflegedienst

Lebenskreis

Kontakt: Schulze-Delitzsch-Straße 15
01279 Dresden

Telefon: (03 51) 32 96 65 60

E-Mail: info@pflegedienst-lebenskreis.de

Internet: www.pflegedienst-lebenskreis-dresden.de

Pflege ambulant – Seniorenpflege

Marjana Hoch

Kontakt: Wittenberger Straße 58
01309 Dresden

Telefon: (03 51) 3 12 08 10

E-Mail: marjana.hoch@

pflegedienst-hoch.de

Internet: www.pflegedienst-hoch.de

Ettmos GmbH

Ambulante Krankenpflege

Kontakt: Wittenberger Straße 86
01277 Dresden

Telefon: (03 51) 65 61 99 17

E-Mail: ettmos.pflege@icloud.com

Internet: www.ettmos-pflege.de

**K&S Ambulante Pflege
Dresden-Blasewitz**

Kontakt: Zwinglistraße 40
01277 Dresden

Telefon: (03 51) 25 06 51 06

E-Mail: blasewitz@ks-gruppe.de

Internet: www.ks-
unternehmensgruppe.de

Pharos – ambulante Pflege

Kontakt: Zwinglistraße 47
01277 Dresden

Telefon: (03 51) 25 09 03 00

E-Mail: service@qm-fortune.de

Internet: www.pflegedienst-
pharos.com

**Cotta, Cossebaude, Oberwartha,
Altfranken, Gompitz und Mobschatz**

**„die Schwestern“ – Häuslicher
Pflegedienst**

Kontakt: Altgorbitzer Ring 79
01169 Dresden

Telefon: (03 51) 4 11 26 58

E-Mail: info@schwesterndresden.de

Internet: www.schwesterndresden.de

Ambulantes Pflegezentrum

Kontakt: Amalie-Dietrich-Platz 3
01169 Dresden

Telefon: (03 51) 4 16 60 31

E-Mail: info@dpbv-online.de

Internet: www.dpbv-online.de

**Privater Pflegedienst Uta Fütterer
Inh. Uta Hegewald**

Kontakt: Amalie-Dietrich-Platz 5
01169 Dresden

Telefon: (03 51) 4 22 67 76

E-Mail: info@pflegedienst-fuetterer.de

Internet: www.pflegedienst-
fuetterer.de

**DRK Seniorenwohnanlage an der
Yenidze Dresden GmbH**

Kontakt: Arthur-Weineck-Straße 2
01157 Dresden

Telefon: (03 51) 4 96 59 11

E-Mail: eichberg@drk-swa-dresden.de

Internet: www.drk-swa-dresden.de

**AWO Sachsen Soziale Dienste
gGmbH Sozialzentrum Dresden
Süd-West, Sozialstation Löbtau**

Kontakt: Bünaustraße 56
01159 Dresden

Telefon: (03 51) 42 28 30

E-Mail: mail9@awo-in-sachsen.de

Internet: www.awo-in-sachsen.de

**ASB Sozialstation Dresden
Cossebaude**

Kontakt: Dresdner Straße 3
01156 Dresden

Telefon: (03 51) 4 18 22 16

E-Mail: soz-ddcos@asb-dresden-
kamenz.de

Internet: www.asb-dresden-
kamenz.de

Häuslicher Pflegedienst Trenkler und Noack

Kontakt: Freiligrathstraße 4–6 HH
01157 Dresden

Telefon: (03 51) 4 21 00 44

E-Mail: kontakt@pflege-trenklerundnoack.de

Häusliche Kranken- und Altenpflege Ines Rieß

Kontakt: Gohliser Straße 6
01159 Dresden

Telefon: (03 51) 4 21 82 95

E-Mail: pflegedienst.riess@t-online.de

Internet: www.pflegedienst-riess.de

Pflege daheim

Kontakt: Gröbelstraße 11
01159 Dresden

Telefon: (03 51) 4 24 52 83

E-Mail: daheim24@gmx.de

Internet: www.pflege-und-wohnen.de

Pflegeteam Catrin Wartmann

Kontakt: Harthaer Straße 3
01169 Dresden

Telefon: (03 51) 3 74 24 61

E-Mail: pflegeteam.wartmann@t-online.de

Internet: www.pflegeteam-wartmann.de

Pflegeservice Albrecht Knoblauch

Kontakt: Kesselsdorfer Straße 104
01159 Dresden

Telefon: (03 51) 41 73 50 50

E-Mail: knoblauch@pflegeservice-dresden.de

Internet: www.pflegeservice-knoblauch.de

Volkssolidarität Dresden gGmbH – Ambulante Dienste West

Kontakt: Mohorner Straße 14 c
01159 Dresden

Telefon: (03 51) 5 01 03 10

E-Mail: sst-loebtau@volkssolidresden.de

Internet: www.volkssolidresden.de

Pflegedienst Monika Rietzschel Dresden GmbH

Kontakt: Tharandter Straße 13
01159 Dresden

Telefon: (03 51) 48 29 71 71

E-Mail: post@pflegedienst-rietzschel-dd.de

Internet: www.pflegedienst-rietzschel.de

**Klotzsche, Weixdorf, Langebrück
und Schönborn**

Häusliche Krankenpflege

Vera Herzog

Kontakt: Altklotzsche 73

01109 Dresden

Telefon: (03 51) 8 89 29 50

E-Mail: info@krankenpflege-
dresden.de

Internet: www.krankenpflege-
dresden.de

DRK Häuslicher Pflegedienst

Kontakt: Vorerlenweg 4

01109 Dresden

Telefon: (03 51) 8 80 55 44

E-Mail: schramm@drk-
dresden.land.de

Internet: www.drk.de

Ambulanter Pflegedienst Katrin

Schulz GmbH – Insbesondere für
Körper- und Mehrfachbehinderte

Kontakt: Hohenbusch-Markt 1

01108 Dresden

Telefon: (03 51) 8 21 25 60

E-Mail: info@pflege-schulz.de

Internet: www.pflege-schulz.com

APT Ambulantes Pflege Team GmbH

Kontakt: Kieler Straße 41 a

01109 Dresden

Telefon: (03 51) 31 41 37 30

E-Mail: info@ampete.eu

Internet: www.de.ampete.eu

Diakonie Sozialstation

Dresden-Klotzsche

Kontakt: Königsbrücker Landstraße 6 a

01109 Dresden

Telefon: (03 51) 8 17 23 00

E-Mail: sozialstation.dresden@
diakonie-dresden.de

Internet: www.diakonie-dresden.de

Häusliche Krankenpflege

Birgit Porstendorfer

Kontakt: Königsbrücker Straße 59

01109 Dresden

Telefon: (03 51) 8 89 64 89

E-Mail: schwester.birgit@t-online.de

Internet: www.pflegedienst-
porstendorfer.com

Häuslicher Pflegedienst – Deutsches

**Rotes Kreuz Senioren- und Sozial-
dienst Dresdner Umland gGmbH**

Kontakt: Radeberger Straße 2

01465 Langebrück

Telefon: (03 52 01) 77 94 20

E-Mail: pflegedienst@drk-
dresden.land.de

Internet: www.drk-dresden.land.de

Leuben

advita Pflegedienst GmbH – Niederlassung Dresden

Kontakt: Kamelienweg 4
01279 Dresden

Telefon: (03 51) 2 51 74 58

E-Mail: dresden@advita.de

Internet: www.advita.de

Häusliche Krankenpflege Berthold und Geier GmbH

Kontakt: Pirnaer Landstraße 229
01259 Dresden

Telefon: (03 51) 2 02 00 66

E-Mail: hkpf-bg-gbr@arcor.de

Internet: www.pflegedienst-berthold-geier.de

Häusliche Krankenpflege

C. Schmiedel

Kontakt: Pirnaer Landstraße 292
01259 Dresden

Telefon: (03 51) 2 01 51 73

E-Mail: mail@pflegedienst-dresden.de

Internet: www.pflegedienst-dresden.de

Lebensdank Pflegedienst Dresden

Kontakt: Reisstraße 30
01257 Dresden

Telefon: (03 51) 79 21 47 26

E-Mail: dresden@lebensdank.de

Internet: www.lebensdank.de

„Libertas – Pflege im Alltag“ ambulanter Pflegedienst

Kontakt: Stephensonstraße 22
01257 Dresden

Telefon: (03 51) 21 09 49 00

E-Mail: pia.krepper@libertas-pia.de

Internet: www.libertas-pia.de

Christine Richter Kranken- und Altenpflege GmbH

Kontakt: Straße des 17. Juni 25
Gebäude 117, 01257 Dresden

Telefon: (03 51) 2 01 31 48

E-Mail: krankenpflege-richter@
versanet.de

Internet: www.pflegedienst-richter.net

Loschwitz und Schönfeld-Weißig

HochlandPflege-Ambulanter Pflegedienst GmbH

Kontakt: Am Alten Bahndamm 35 b
01328 Dresden

Telefon: (03 51) 2 69 14 57

E-Mail: edeltraudstrauch@web.de

Pflegebetrieb OETTEL GbR

Kontakt: An der Prießnitzau 15
01328 Dresden

Telefon: (03 51) 2 16 98 60

E-Mail: kontakt@pflegebetrieb.de

Internet: www.pflegebetrieb.de

Verein Initiative Leben Pflegedienst Vitalis

Kontakt: Bautzner Landstraße 60 a
01324 Dresden

Telefon: (03 51) 8 89 66 00

E-Mail: info@initiative-leben.de

Internet: www.initiative-leben.de

**Volkssolidarität Dresden gGmbH –
Sozialstation Hochland**

Kontakt: Bautzner Landstraße 128
01324 Dresden

Telefon: (03 51) 2 15 25 52

E-Mail: hochland@
volkssoli-dresden.de

Internet: www.volkssoli-dresden.de

Häusliche Krankenpflege

Gabriele Kirchner

Kontakt: Dresdner Straße 38
01326 Dresden

Telefon: (03 51) 2 61 02 24

E-Mail: gaby.kirchner@t-online.de

**Ökumenische Diakonie –
Sozialstation Dresden BÜLOWH
gGmbH**

Kontakt: Pillnitzer Landstraße 12
01326 Dresden

Telefon: (03 51) 2 68 39 92

E-Mail: sozialstation.buelowh@
diakonie-dresden.de

Internet: www.buelowh.de

**Pflegedienst Lange GmbH Häusliche
Krankenpflege**

Kontakt: Pirnaer Straße 77
01328 Dresden

Telefon: (03 50 26) 9 24 53

E-Mail: pflegedienstlange@t-online.de

Neustadt

Pflegedienst „Gräfin Cosel“ GmbH

Kontakt: Albertstraße 19–21
01097 Dresden

Telefon: (03 51) 8 04 41 70

E-Mail: info@pflegedienst-
graefin-cosel.de

Internet: www.pflegedienst-
graefin-cosel.de

Pflegeimpuls Dresden

Kontakt: Angelikastraße 4
01099 Dresden

Telefon: (03 51) 21 92 37 80

E-Mail: kontakt@pflegeimpuls-
dresden.de

Internet:

www.pflegeimpuls-dresden.de

Sozialwerk Elim e. V.

Kontakt: Bischofswerder Straße 1 a
01099 Dresden

Telefon: (03 51) 8 02 12 20

E-Mail: info@sozialwerk-elim.de

Internet: www.sozialwerk-elim.de

Home Instead Seniorenbetreuung Betreuungsdienste Dresden

Sabine Wiegand

Kontakt: Dr.-Friedrich-Wolf-Straße 2
01097 Dresden

Telefon: (03 51) 31 23 70 10

E-Mail: dresden@homeinstead.de

Internet: www.homeinstead.de

IHR Pflegedienst Antje Joseph

Kontakt: Forststraße 1

01099 Dresden

Telefon: (03 51) 8 99 63 60

E-Mail: a.joseph@ihr-
pflegedienst-dd.de

Internet: www.ihr-pflegedienst-dd.de

Schwesternstation Bettina Gaudlitz

Kontakt: Johann-Meyer-Straße 7

01097 Dresden

Telefon: (03 51) 8 01 31 70

E-Mail: info@schwesternstation.eu

Internet: www.schwesternstation.eu

Coravita Intensivpflege GmbH

Kontakt: Königsbrücker Straße 9

01099 Dresden

Telefon: (03 51) 8 88 99 33

E-Mail: info@coravita-
intensivpflege.de

Internet: www.coravita-
intensivpflege.de

Dresdner Pflegedienst Sonnenblick GmbH

Kontakt: Königsbrücker Straße 73
01099 Dresden

Telefon: (03 51) 56 34 90 34

E-Mail: pdl_sonnenblick@gmx.de

K&S Ambulante Pflege Dresden-Neustadt

Kontakt: Lößnitzstraße 4
01097 Dresden

Telefon: (03 51) 50 06 69 30

E-Mail: dresden-neustadt@
ks-ambulant.de

Internet: dresden.ks-gruppe.de/
ambulante-pflege

Pieschen

Ambulanter Pflegedienst Marica

Kontakt: Alttrachau 44, 01139 Dresden

Telefon: (01 74) 84 74 70 60

E-Mail: info@pflegedienst-marica.de

Internet: www.pflegedienst-marica.de

Häuslicher Senioren- und Pflegedienst Ines Bärisch

Kontakt: Bürgerstraße 11
01127 Dresden

Telefon: (03 51) 8 59 08 20

E-Mail: info@pflegedienst-
baerisch.de

Internet: www.Pflegedienst-
Baerisch.de

**Häusliche Pflege Schwester
Sylvia Schlauske GmbH**

Kontakt: Carrierastraße 1
01139 Dresden
Telefon: (03 51) 8 48 27 79
E-Mail: pflegedienst-schlauske@gmx.de
Internet: www.pflegedienst-schlauske.de

**Ambulante Pflegedienst Gudrun
Mommel GmbH**

Kontakt: Großenhainer Straße 169
01129 Dresden
Telefon: (03 51) 8 48 00 30
E-Mail: dresden@pflegedienst-freiberg.de
Internet: www.pflegedienst-freiberg.de

**Ambulanter Seniorenpflege- und
Betreuungsdienst Constanze Kreh**

Kontakt: Großenhainer Straße 179
01129 Dresden
Telefon: (03 51) 8 15 07 12
E-Mail: info@sonnenstein-dresden.de
Internet: www.sonnenschein-dresden.de

Mobile Dienste Kempf GmbH

Kontakt: Halleystraße 15
01129 Dresden
Telefon: (03 51) 4 10 94 90
E-Mail: info-dresden@lauckner-kempf-pflege.de
Internet: www.lauckner-kempf-pflege.de

SRH Pflege Dresden NEU

Kontakt: Hellerhofstraße 21
01129 Dresden
Telefon: (03 51) 8 43 77 75
E-Mail: info.bbws@srh.de
Internet: www bbw-dresden.de

AlexA pro domo Dresden

Kontakt: Hubertusplatz 3
01129 Dresden
Telefon: (03 51) 85 08 40 10
E-Mail: dresden@alexa-senioren-dienste.de.de
Internet: www.alexa-pflege.de

**Animus Kranken- und Intensivpflege
GmbH & Co.**

Kontakt: Rankestraße 14
01139 Dresden
Telefon: (03 51) 83 38 38 73
E-Mail: dresden@animus-intensivpflege.de
Internet: www.animus-intensivpflege.de

Gesundheit, Behinderung und Pflege

Volkssolidarität Dresden gGmbH – Ambulante Dienste Nord

Kontakt: Trachenberger Straße 6
01129 Dresden
Telefon: (03 51) 5 01 04 10
E-Mail: nord@volkssoli-dresden.de
Internet: www.volkssoli-dresden.de

Häusliche Pflege und Betreuung

Katrin Friedrich

Kontakt: Leisniger Straße 88
01127 Dresden
Telefon: (03 51) 4 87 15 30
E-Mail: friedrich@friedrich-pflege.de
Internet: www.friedrich-pflege.de

Ambulanter Pflegedienst

Mirko Junge

Kontakt: Moritzburger Straße 22
01127 Dresden
Telefon: (03 51) 84 16 87 17
E-Mail: info@pflagedienst-junge.de
Internet: www.pflagedienst-junge.de

Plauen

Pflegedienst Tertel

Kontakt: Karlsruher Straße 8
01189 Dresden
Telefon: (03 51) 41 38 05 80
E-Mail: info@pflagedienst-tertel.de
Internet: www.pflagedienst-tertel.de

BlagoVita Pflegeservice

Kontakt: Bayreuther Straße 30
01187 Dresden
Telefon: (03 51) 8 47 14 91
E-Mail: info@blagovita.de
Internet: www.blagovita.de

Ambulanter Pflegedienst

ALBA GmbH

Kontakt: Budapester Straße 69
01069 Dresden
Telefon: (03 51) 4 51 96 74
E-Mail: info@pflege-alba.de
Internet: www.pflege-alba.de

Pflegekreis Dresden GmbH

ambulante Pflege

Kontakt: Chemnitzner Straße 48 b
01187 Dresden
Telefon: (03 51) 87 34 15 50
E-Mail: pflegekreis-dresden@online.de

IPS Intensivpflege Sachsen GmbH

Kontakt: Emil-Rosenow-Straße 1
01189 Dresden
Telefon: (03 51) 41 79 23 00
E-Mail: info@ips-sachsen.de
Internet: www.intensivpflege-sachsen.de

**Diakonie Stadtmission Dresden –
Ambulanter Pflegedienst**

Kontakt: Kohlenstraße 19 b
01189 Dresden
Telefon: (03 51) 4 01 72 82

Pflegedienst Ina Feist

Kontakt: Liebigstraße 23
01187 Dresden
Telefon: (03 51) 87 78 60
E-Mail: hauskrankenpflege@
pflegefeist.de
Internet: www.pflegefeist.de

**K&S Ambulante Pflege
Dresden-Südvorstadt**

Kontakt: Lukasstraße 3
01069 Dresden
Telefon: (03 51) 4 71 81 76
E-Mail: dresden-suedvorstadt@
ks-ambulant.de
Internet: www.ks-
unternehmensgruppe.de

**Häuslicher Pflegedienst
MEDIK Cornelia Lemmke**

Kontakt: Michelangelostraße 4
01217 Dresden
Telefon: (03 51) 4 76 34 09
E-Mail: info@pflege-medik.de
Internet: www.pflege-medik.de

Pflegedienst Klostermann

Kontakt: Würzburger Straße 35
01187 Dresden
Telefon: (03 51) 4 03 24 11
E-Mail: j.schwarze@pflegedienst-
klostermann.de
Internet: www.pflegedienst-
klostermann.de

Prohlis

Pflegezentrum Christel Koppetzki

Kontakt: Georg-Palitzsch-Straße 12
01239 Dresden
Telefon: (03 51) 3 10 54 47
E-Mail: info@pflegezentrum-
dresden.de
Internet: www.pflegezentrum-
dresden.de

Sozialstation Dresden Prohlis

Kontakt: Herzberger Straße 2–4
01239 Dresden
Telefon: (03 51) 28 91 60
E-Mail: mail8@awo-in-sachsen.de
Internet: www.awo-in-sachsen.de

Hauskrankenpflege Geißler & Geißler

Kontakt: Herzberger Straße 8
01239 Dresden
Telefon: (03 51) 2 84 13 66
E-Mail: hauskrankenpflegegeissler@
gmx.de

Johanniter-Unfall-Hilfe e. V. Sozialstation Dresden

Kontakt: Johannes-Paul-Thilmann-Straße 3, 01219 Dresden

Telefon: (03 51) 27 23 68 16

E-Mail: sozialstation.dresden@johanniter.de

Internet: www.johanniter.de

Gemeindeschwesternstation Leubnitz-Neuostra

Kontakt: Klosterteichplatz 9
01219 Dresden

Telefon: (03 51) 4 75 98 99

E-Mail: post@gemeindeschwestern-leubnitz.de

Internet: www.gemeindeschwestern-leubnitz.de

Häusliche Kranken- und Seniorenpflege Schwester Veronika Geißler

Kontakt: Lenbachstraße 8
01219 Dresden

Telefon: (03 51) 4 71 92 85

E-Mail: info@pflegedienst-geissler.de

Internet: www.pflegedienst-geissler.de

Calando Pflegedienst GmbH

Kontakt: Barlachsstraße 2
01219 Dresden

Telefon: (03 51) 4 75 94 55

E-Mail: info@calando-pflegedienst.de

Internet: www.calando-pflegedienst.de

Pflege team Simone Timpe

Kontakt: Lohrmannstraße 20
01237 Dresden

Telefon: (03 51) 28 79 83 12

E-Mail: info@pflege team-dresden.de

Internet: www.pflege team-dresden.de

Pflegedienst FIDERE GmbH

Kontakt: Mockritzer Straße 4
01219 Dresden

Telefon: (03 51) 8 04 79 11

E-Mail: info@pflegedienst-fidere.de

Internet: www.pflegedienst-fidere.de

Caleas Hauskrankenpflege

Kontakt: Nickener Platz 2
01257 Dresden

Telefon: (03 51) 3 23 02 60

E-Mail: kontakt@caleas.de

Internet: www.caleas.de

Theresa Ambulanter Pflegedienst

Kontakt: Oskarstraße 2
01219 Dresden

Telefon: (03 51) 47 93 68 00

E-Mail: theresa.info.dresden@gmx.de

Internet: www.theresa-pflege.de

Pflegedienst PARAMEDIX

Kontakt: Prohliser Allee 13
01239 Dresden

Telefon: (03 51) 44 03 98 64

E-Mail: dresden2@paramedix-
group.de

Internet: www.paramedix-group.de

**Häusliche Kranken- und
Seniorenpflege Viola Roch**

Kontakt: Wilhelm-Franke-Straße 30
01219 Dresden

Telefon: (03 51) 4 72 81 46

E-Mail: violaroch@web.de

Internet: www.krankenpflege-roch.de

Mein Pflegedienst GmbH

Kontakt: Reicker Straße 104
01237 Dresden

Telefon: (03 51) 2 09 35 90

E-Mail:
kontakt@mein-pflegedienst.com

Internet:
www.mein-pflegedienst.com

Gesundheit, Behinderung und Pflege

in einer Pflegewohngemeinschaft

Was können Sie erwarten?

- mindestens drei, maximal zwölf pflegebedürftige Bewohnerinnen und/oder Bewohner organisieren gemeinschaftlich ihre Pflege und Versorgung
- gemeinsame Wohnung mit Gemeinschaftsküche und Bad
- Präsenzkraft für organisatorische, verwaltende oder betreuende Hilfen in der Wohngruppe

Für wen ist das Angebot geeignet?

alle Menschen mit Pflegebedarf und Interesse am gemeinschaftlichen Wohnen

Welche Kosten entstehen Ihnen?

- Pflegekosten: Beteiligung der Pflegekasse entsprechend
- des festgestellten Pflegegrades und Selbstzahlung
- Kosten für Präsenzkraft: Beteiligung der Pflegekasse mit einer monatlichen Pauschale von 205 Euro pro Pflegebedürftigen
- Kosten der Unterkunft und Verpflegung: Selbstzahlung
- Kostenübernahme des Eigenanteils durch den Sozialhilfeträger (Sozialamt), wenn die Pflegeeinrichtung mit diesem einen entsprechenden Vertrag abgeschlossen hat und das eigene Einkommen und Vermögen nicht ausreichen

Wer unterbreitet das Angebot?

in Selbstorganisation

Informationen über Pflegeberatung, Seite 139

in der Tages- und Nachtpflege (teilstationär)

Was können Sie erwarten?

- Pflege und Betreuung am Tag oder in der Nacht in einer Tagespflegeeinrichtung
- vielfältige Angebote wie Zeitungsschau, Gymnastik und Spiele
- teilweise Möglichkeiten zur Nutzung therapeutischer Angebote, wie Physiotherapie

Für wen ist das Angebot geeignet?

alle Menschen mit Pflegegrad

Welche Kosten entstehen Ihnen?

- Pflegekosten: Beteiligung der Pflegekasse entsprechend des festgestellten Pflegegrades und Selbstzahlung
- Kosten der Unterkunft und Verpflegung: Selbstzahlung
- Investitionskosten: Selbstzahlung
- Kostenübernahme des Eigenanteils durch den Sozialhilfeträger (Sozialamt), wenn die Pflegeeinrichtung mit diesem einen entsprechenden Vertrag abgeschlossen hat und das eigene Einkommen und Vermögen nicht ausreichen

Wer unterbreitet das Angebot?

Altstadt

Wohnpark „Elsa Fenske“

Träger: Cultus gGmbH der
Landeshauptstadt Dresden
Kontakt: Freiburger Straße 18
01067 Dresden
Telefon: (03 51) 3 13 85 01
E-Mail: fenske@cultus-dresden.de
Internet: www.cultus-dresden.de

Tagespflege „Clärchen“

Träger: Deutsches Rotes Kreuz –
Soziale Dienste GmbH
Kontakt: Fetscherstraße 111
01307 Dresden
Telefon: (03 51) 44 51 50
E-Mail: info@drk-pflegeheim-
clara-zetkin.de
Internet: www.drk-dresden.de →
Angebote → Tagespflege Clärchen

Tagespflege im Altenpflegeheim „St. Michael“

Träger: Caritasverband für das Bistum
Dresden-Meißen e. V.

Kontakt: Friedrichstraße 48
01067 Dresden

Telefon: (03 51) 43 91 50

E-Mail: nl-stm@stmichael-dresden.de

Internet: www.stmichael-dresden.de

Haus Löbtau

Träger: Cultus gGmbH der
Landeshauptstadt Dresden

Kontakt: Löbtauer Straße 31
01159 Dresden

Telefon: (03 51) 49 94 58 05

E-Mail:
loebtau-tp@cultus-dresden.de

Internet: www.cultus-dresden.de

Blasewitz

Tagespflege Dornblüth 21

Träger: Ökumenische Seniorenhilfe
Dresden e. V.

Kontakt: Dornblüthstraße 21
01277 Dresden

Telefon: (03 51) 31 46 64 63

E-Mail: info@seniorenhilfe-dresden.de

Internet: www.seniorenhilfe-
dresden.de

Tagespflege Haydn Domizil

Träger: Pflege- und Therapieverbund
Schmiedel GmbH

Kontakt: Haydnstraße 39 a
01309 Dresden

Telefon: (03 51) 4 46 77 72

E-Mail: mail@dresdner-
tagespflege.de

Internet: www.pflegedienst-
dresden.de

K&S Tagespflege

Träger: K&S – Unternehmensgruppe
Dr. Krantz Sozialbau und Betreuung

Kontakt: Jüngststraße 11
01277 Dresden

Telefon: (03 51) 31 90 43 81

E-Mail: tagespflege-dresden@
ks-unternehmensgruppe.de

Internet:

www.ks-unternehmensgruppe.de

Tagespflege Gruna

Träger: Volkssolidarität
Dresden gGmbH

Kontakt: Postelwitzer Straße 2
01277 Dresden

Telefon: (03 51) 5 01 06 11

E-Mail: tp-gruna@volkssoli-dresden.de

Internet: www.volkssoli-dresden.de

Tagespflege Striesen

Träger: advita Pflegedienst GmbH

Kontakt: Schlüterstraße 38

01277 Dresden

Telefon: (03 51) 31 40 39 87

E-Mail: haus-striesen@advita.de

Internet: www.advita.de

Senioren-Tagespflege

„Vergissmeinnicht“

Träger: Petra Frömming

Kontakt: Wehlener Straße 46

01279 Dresden

Telefon: (03 51) 2 16 81 56

E-Mail: tagespflege01279@aol.com

Internet: www.vergissmeinnicht-seniorentagespflege.de

**Cotta, Cossebaude, Oberwartha,
Altfranken, Gompitz und Mobschatz**

Tagespflege Cossebaude

Träger: ASB Dresden &

Kamenz gGmbH

Kontakt: Dresdner Straße 45

01156 Dresden

Telefon: (03 51) 65 87 70 60

E-Mail: tp.cossebaude@

asb-dresden-kamenz.de

Internet:

www.asb-dresden-kamenz.de

Tagespflege Löbtau

Träger: Volkssolidarität Dresden

gGmbH

Kontakt: Frankenberger Straße 23

01159 Dresden

Telefon: (03 51) 5 01 03 11

E-Mail: tp-loebtau@volkssoli-
dresden.de

Internet: www.volkssoli-dresden.de

Tagespflege Pflegedienst

Monika Rietzschel

Träger: Pflegedienst Monika

Rietzschel Dresden GmbH

Kontakt: Tharandter Straße 13

01159 Dresden

Telefon: (03 51) 48 29 71 71

E-Mail: post@pflagedienst-
rietzschel-dd.de

Internet: www.pflagedienst-
rietzschel-dd.de

Tagespflege Graf

Kontakt: Omsewitzer Grund 5

01157 Dresden

Telefon: (0351) 42 45 27 74

E-Mail: info@tagespflege-graf.de

Internet: www.tagespflege-graf.de

Klotzsche, Weixdorf, Langebrück und Schönborn

Senioren-Tagespflege St. Anna

Träger: Caritasverband für das Bistum Dresden-Meißen e. V.

Kontakt: Goethestraße 27
01109 Dresden

Telefon: (03 51) 8 90 86 59

E-Mail: stanna@mkh-dresden.de

Internet: www.st-anna-dd.de

Tagespflege Klotzsche

Träger: Diakonisches Werk –
Stadtmission Dresden e. V.

Kontakt: Königsbrücker Landstraße 6 b
01109 Dresden

Telefon: (03 51) 8 82 35 20

E-Mail: tagespflege.ddklotzsche@
diakonie-dresden.de

Internet: www.diakonie-dresden.de

Tagespflege Vera Herzog

Träger: Häusliche Krankenpflege
„Vera Herzog“ GmbH

Kontakt: Königsbrücker Landstraße 52
01109 Dresden

Telefon: (03 51) 88 87 60 10

E-Mail: info@tagespflege-
herzog.de.de

Internet: www.krankenpflege-
dresden.de

Leuben

Tagespflege im Seniorenzentrum „Prof. Rainer Fetscher“

Träger: AWO Sachsen Soziale Dienste
gGmbH

Kontakt: Jonsdorfer Straße 20
01259 Dresden

Telefon: (03 51) 2 04 20

E-Mail: mail2@awo-in-sachsen.de

Internet: www.awo-in-sachsen.de

Tagespflege Laubegast

Träger: Volkssolidarität
Dresden gGmbH

Kontakt: Laubegaster Ufer 22
01279 Dresden

Telefon: (03 51) 5 01 05 11

E-Mail: tp-laubegast@volkssoli-
dresden.de

Internet: www.volkssoli-dresden.de

Loschwitz und Schönfeld-Weißig

Tagespflege Vitalis

Träger: Initiative Leben e. V.

Kontakt: Bautzner Landstraße 60
01324 Dresden

Telefon: (03 51) 5 63 86 36

E-Mail: info@initiative-leben.de

Internet: www.initiative-leben.de

Tagespflege Bühlau

Träger: via vitam gGmbH

Kontakt: Hegereiterstraße 6
01324 Dresden

Telefon: (03 51) 26 39 63

E-Mail: info@tagespflege-buehlau.de

Internet: www.tagespflege-buehlau.de

Neustadt

Tagespflege „Gräfin Cosel“

Träger: Pflegedienst Gräfin
Cosel GmbH

Kontakt: Albertstraße 19–21
01097 Dresden

Telefon: (03 51) 8 04 41 70

E-Mail: info@pflagedienst-
graefin-cosel.de

Internet: www.pflagedienst-
graefin-cosel.de

Tagespflegestätte „Bettina Gaudlitz“

Träger: Schwesternstation
Bettina Gaudlitz

Kontakt: Johann-Meyer-Straße 7
01097 Dresden

Telefon: (03 51) 8 01 31 70

E-Mail: info@schwesternstation.eu

Internet: www.schwesterstation.eu

K&S Tagespflege Dresden-Neustadt

Träger: K&S – Unternehmensgruppe

Kontakt: Löbnitzstraße 2–4
01097 Dresden

Telefon: (03 51) 50 06 69 33

E-Mail: dresden-neustadt@
ks-tagespflege.de

Internet: www.ks-
unternehmensgruppe.de

Plauen

Tagespflege Klostermann

Träger: Pflegedienst Klostermann
GmbH

Kontakt: Würzburger Straße 35
01187 Dresden

Telefon: (03 51) 4 03 24 11

E-Mail: j.klostermann@
pflagedienst-klostermann.de

Internet: www.pflagedienst-
klostermann.de

Pieschen

Tagespflege „Hubertusgarten“

Träger: Alexa pro domo

Kontakt: Hubertusplatz 3
01129 Dresden

Telefon: (03 51) 85 08 20 05

E-Mail: dresden@alexa-
seniendienst.de

Internet: www.alexa-pflege.de

Tagespflege „Haltepunkt Pieschen“

Träger: Alexa pro domo

Kontakt: Hubertusstraße 8
01129 Dresden

Telefon: (03 51) 84 38 95 70

E-Mail: dresden@alexaseniorendienste.de

Internet: www.alexapflege.de

Tagespflege Trachenberge

Träger: Volkssolidarität Dresden
gGmbH

Kontakt: Trachenberger Straße 6
01129 Dresden

Telefon: (03 51) 5 01 04 11

E-Mail: tp-trachenberge@volkssoli-dresden.de

Internet: www.volkssoli-dresden.de

Prohlis

Gerontopsychiatrische Tagespflege

Träger: AWO Sachsen Soziale Dienste
gGmbH

Kontakt: Herzberger Straße 2–4
01239 Dresden

Telefon: (03 51) 2 89 16 16

E-Mail: mail22@awo-in-sachsen.de

Internet: www.awo-in-sachsen.de

Tagespflege „Am Jacob-Winter-Platz“

Träger: advita Pflegedienst GmbH

Kontakt: Jacob-Winter-Platz 8
01239 Dresden

Telefon: (03 51) 2 02 86 30

E-Mail: tagespflege-dresden@advita.de

Internet: www.advita.de

Seniorentagespflege

„Glücksmomente“

Träger: Manuela Uhlig

Kontakt: Lockwitzer Straße 25
01219 Dresden

Telefon: (03 51) 46 62 99 33

E-Mail: info@seniorenpflege-dresden.de

Internet: www.seniorenpflege-dresden.de

Tagespflege Simone Timpe

Träger: Pflegedienst Simone Timpe

Kontakt: Lohrmannstraße 20
01259 Dresden

Telefon: (03 51) 28 79 83 12

E-Mail: info@pflegedienst-dresden.de

Internet: www.pflegeteam-dresden.de

Tagespflege FIDERE

Träger: Pflegedienst FIDERE GmbH

Kontakt: Mockritzer Straße 4
01219 Dresden

Telefon: (03 51) 47 94 02 62

E-Mail: tagespflege@pflegedienst-fidere.de

Internet: www.pflegedienst-fidere.de

Verhinderungspflege

Was können Sie erwarten?

- Übernahme der Pflege ab Pflegegrad 2 bei Verhinderung der Pflegeperson für sechs Wochen im Kalenderjahr
- Möglich im ambulanten oder im stationären Bereich
- auch stundenweise möglich

Für wen ist das Angebot geeignet?

alle Menschen mit Pflegegrad 2,
die im häuslichen Bereich gepflegt werden

Welche Kosten entstehen Ihnen?

- Pflegekosten: Beteiligung der Pflegekasse in Höhe von bis zu 1 612 Euro (Erhöhung um nicht in Anspruch genommene Mittel aus der Kurzzeitpflege möglich) und Selbstzahlung
- gegebenenfalls Kosten der Unterkunft und Verpflegung: Selbstzahlung
- gegebenenfalls Investitionskosten: Selbstzahlung
- gegebenenfalls Kostenübernahme des Eigenanteils durch den Sozialhilfeträger (Sozialamt), wenn die Pflegeeinrichtung mit diesem einen entsprechenden Vertrag abgeschlossen hat und das eigene Einkommen und Vermögen nicht ausreichen

Wer unterbreitet das Angebot?

Nachbarschaftshelfer Seite 94

Betreuungs- und Entlastungsdienste Seite 95

ambulante Pflegedienste Seite 142

Kurzzeitpflegeeinrichtungen Seite 166

Pflegeheime Seite 169

In der Kurzzeitpflege (stationär) – vorübergehender Heimaufenthalt

Was können Sie erwarten?

- Übernahme der Pflege ab Pflegegrad 2 für bis zu acht Wochen im Kalenderjahr, wenn die Pflege im häuslichen Bereich nicht sichergestellt werden kann
- Pflege erfolgt in einer Kurzzeitpflege-Einrichtung oder einem Pflegeheim
- Leistungen analog Pflegeheim

Für wen ist das Angebot geeignet?

alle Menschen mit mindestens Pflegegrad 2

Welche Kosten entstehen Ihnen?

- Pflegekosten: Beteiligung der Pflegekasse in Höhe von bis zu 1 612 Euro (Erhöhung um nicht in Anspruch genommene Mittel aus der Verhinderungspflege möglich) und Selbstzahlung
- Kosten der Unterkunft und Verpflegung: Selbstzahlung
- Investitionskosten: Selbstzahlung
- Kostenübernahme des Eigenanteils durch den Sozialhilfeträger (Sozialamt), wenn die Pflegeeinrichtung mit diesem einen entsprechenden Vertrag abgeschlossen hat und das eigene Einkommen und Vermögen nicht ausreichen

Wer unterbreitet das Angebot?

Altstadt

Pflege- und Seniorenheim „Clara Zetkin“

Träger: Deutsches Rotes Kreuz –
Kreisverband Dresden e. V.
Kontakt: Fetscherstraße 111, 01307
Dresden

Telefon: (03 51) 4 45 16 78
E-Mail: b.wolfgramm@drk-pflege-
heim-clara-zetkin.de
Internet: www.drk-dresden.de →
Angebote → Pflege und
Betreuung → Pflege- und
Seniorenheim Clara Zetkin

Wohnpark „Elsa Fenske“

Träger: Cultus gGmbH der
Landeshauptstadt Dresden
Kontakt: Freiburger Straße 18
01067 Dresden
Telefon: (03 51) 3 13 83 90
E-Mail: fenske@cultus-dresden.de
Internet: www.cultus-dresden.de

Haus Löbtau

Träger: Cultus gGmbH der
Landeshauptstadt Dresden
Kontakt: Löbtauer Straße 31
01159 Dresden
Telefon: (03 51) 49 94 58 00
E-Mail: loebtau@cultus-dresden.de
Internet: www.cultus-dresden.de

Blasewitz

Haus Elbwiesenhof Dresden-Gruna

Träger: Curanum AG
Kontakt: Bodenbacher Straße 47
01277 Dresden
Telefon: (03 51) 87 30 40
E-Mail: dresden-gruna@korian.de
Internet: www.bestens-umsorgt.de

Kurzzeitpflege „St. Elisabeth“ am Krankenhaus St. Joseph-Stift Dresden

Träger: Krankenhaus St. Joseph-Stift
Kontakt: Haydnstraße 39 a
01309 Dresden
Telefon: (03 51) 44 40 29 20
E-Mail: kurzzeitpflege@
josephstift-dresden.de
Internet: www.josephstift-dresden.de

Cotta, Cossebaude, Oberwartha, Altfranken, Gompitz und Mobschatz

Kurzzeitpflege Gorbitz

Träger: Volkssolidarität Dresden
gGmbH
Kontakt: Altgorbitzer Ring 58 a
01169 Dresden
Telefon: (03 51) 5 01 01 23
E-Mail: kurzzeitpflege-gorbitz@
volkssoli-dresden.de
Internet: www.volkssoli-dresden.de

Kurzzeitpflege im Pflegeheim „Am Gorbitzbach“

Träger: Pflegedienst Ina Feist GmbH

Kontakt: Kesselsdorfer Straße 143
01169 Dresden

Telefon: (03 51) 8 77 86 66

E-Mail: kurzzeitpflege@pflegefeist.de

Internet: www.pflegefeist.de

ASB-Seniorenheim

„Am Gorbitzer Hang“

Träger: Arbeiter-Samariter-Bund

Dresden & Kamenz gGmbH

Kontakt: Leutewitzer Ring 84
01169 Dresden

Telefon: (03 51) 4 18 23 90
oder 4 18 21 61

E-Mail: kzpfl@asb-dresden-
kamenz.de

Internet: www.asb-dresden-
kamenz.de

Leuben

Kurzzeitpflege im Seniorenzentrum

„Prof. Rainer Fetscher“

Träger: AWO Sachsen Soziale
Dienste gGmbH

Kontakt: Jonsdorfer Straße 20
01259 Dresden

Telefon: (03 51) 2 04 20

E-Mail: mail2@awo-in-sachsen.de

Internet: www.awo-in-sachsen.de

Loschwitz und Schönfeld-Weißig

Kurzzeitpflege Loschwitz

Träger: via vitam gGmbH

Kontakt: Pillnitzer Landstraße 72
01326 Dresden

Telefon: (03 51) 3 14 11 30

E-Mail: info@kurzzeitpflege-
loschwitz.de

Internet: www.kurzzeitpflege-
loschwitz.de

Plauen

Altenpflegeheim Dresden-Plauen

Träger: Diakonisches Werk – Stadt-
mission Dresden e. V.

Kontakt: Coschützer Straße 58 a
01187 Dresden

Telefon: (03 51) 4 02 10

E-Mail: altenpflegeheim.ddplauen@
diakonie-dresden.de

Internet: www.diakonie-dresden.de

Im Pflegeheim (stationär)

Was können Sie erwarten?

- Grundpflege, wie Körperpflege, Betten und Ankleiden
- Behandlungspflege, wie Injektionen und Verbandswechsel
- aktivierende Maßnahmen, wie Bewegungsübungen
- Unterkunft und Verpflegung
- soziale Betreuung
- siehe auch Checkliste Pflegeheim (Anhang)

Für wen ist das Angebot geeignet?

alle Menschen mit mindestens Pflegegrad 2

Welche Kosten entstehen Ihnen?

- Pflegekosten: Beteiligung der Pflegekasse (Höhe entsprechend Pflegegrad) und Selbstzahlung
- Kosten der Unterkunft und Verpflegung: Selbstzahlung
- Investitionskosten: Selbstzahlung
- Kostenübernahme des Eigenanteils durch den Sozialhilfeträger (Sozialamt), wenn die Pflegeeinrichtung mit diesem einen entsprechenden Vertrag abgeschlossen hat und das eigene Einkommen und Vermögen nicht ausreichen

Wer unterbreitet das Angebot?

Altstadt

Marcolini Residenz

Träger: DSW24 Dresdner
Servicewohnen GmbH

Kontakt: Cottaer Straße 29
01159 Dresden

Telefon: (03 51)89 67 33 60

Pro Seniore Residenz Dresden

Träger: Seniorenresidenz Dresden
gGmbH

Kontakt: Arnoldstraße 18 a
01307 Dresden

Telefon: (03 51) 4 40 16 04

E-Mail: dresden@pro-seniore.com

Internet: www.pro-seniore.de

Senioren-Wohnpark Dresden

„Am Großen Garten“

Träger: Senioren-Wohnpark Dresden
(SWP) „Am Großen Garten“ GmbH

Kontakt: Comeniusplatz 1
01307 Dresden

Telefon: (03 51) 4 40 16 04

E-Mail: swp-dresden@mk-
kliniken.com

Internet: www.senioren-wohnpark-
dresden.de

Pro Seniore „Residenz Elbe“

Träger: Seniorenresidenz Elbe gGmbH

Kontakt: Dürerstraße 19
01069 Dresden

Telefon: (03 51) 44 42 09

E-Mail: dresden.elbe@pro-seniore.de

Internet: www.pro-seniore.de

DRK-Pflege- und Seniorenheim

„Clara Zetkin“

Träger: Deutsches Rotes Kreuz –
Kreisverband Dresden e. V.

Kontakt: Fetscherstraße 111
01307 Dresden

Telefon: (03 51) 44 51 50

E-Mail: info@drk-pflegeheim-
clara-zetkin.de

Internet: www.drk-dresden.de →
Angebote → Pflege und Betreuung →
Pflege- und Seniorenheim Clara Zetkin

Seniorenheim „Elbflorenz“

Träger: DPUW Deutsche Pflege und
Wohnstift GmbH

Kontakt: Fiedlerstraße 12
01307 Dresden

Telefon: (03 51) 44 04 60

E-Mail: shelbflorenz@dpuw.de

Internet: www.dpuw.de

Wohnpark „Elsa Fenske“

Träger: Cultus gGmbH der
Landeshauptstadt Dresden

Kontakt: Freiburger Straße 18
01067 Dresden

Telefon: (03 51) 3 13 85 01

E-Mail: fenske@cultus-dresden.de

Internet: www.cultus-dresden.de

Seniorenzentrum

Kathrin Lingk GmbH

Träger: Kathrin Lingk
Pfleageservice GmbH

Kontakt: Friedrichstraße 36–40
01067 Dresden

Telefon: (03 51) 4 82 59 60

E-Mail: info@pfleageservice-lingk.de

Internet: www.pfleageservice-lingk.de

Altenpflegeheim „St. Michael“

Träger: Caritasverband für das
Bistum Dresden-Meißen e. V.

Kontakt: Friedrichstraße 48
01067 Dresden

Telefon: (03 51) 43 91 50

E-Mail: aph@stmichael-dresden.de

Internet: www.stmichael-dresden.de

Domizil am Zoo

Träger: Seniorenresidenz Wohnstift
Sophie GmbH

Kontakt: Gerhart-Hauptmann-Straße
5 – 5 A, 01219 Dresden

Telefon: (03 51) 5 01 42 50

E-Mail: info@domizilamzoo.de

Internet: www.domizilamzoo.de

Pflegestation „Pirnaisches Tor“

Träger: Garby Daehn Private
Pflege- und Betreuungseinrichtungen

Kontakt: Grunaer Straße 6
01069 Dresden

Telefon: (03 51) 4 82 03 30

E-Mail: daehn@seniorenheim-
pirnaisches-tor.de

Internet: www.seniorenheim-
pirnaisches-tor.de

Pflegeheim „Am Elbufer“

Träger: Pflegeheim Dresden
„Am Elbufer“ GmbH

Kontakt: Käthe-Kollwitz-Ufer 4
01307 Dresden

Telefon: (03 51) 6 52 86 81 60

E-Mail: info@altenpflegeheim-
dresden.de

Internet: www.altenpflegeheim-
dresden.de

Haus Löbtau

Träger: Cultus gGmbH der Landeshauptstadt Dresden

Kontakt: Löbtauer Straße 31
01159 Dresden

Telefon: (03 51) 49 94 58 00

E-Mail: loebtau@cultus-dresden.de

Internet: www.cultus-dresden.de

Pflegeheim „An der Yenidze“ DRK Seniorenwohnanlage

Träger: DRK Seniorenwohnanlage
An der Yenidze GmbH

Kontakt: Magdeburger Straße 15
01067 Dresden

Telefon: (03 51) 65 60 81 30

E-Mail: mai@drk-swa-dresden.de

Internet: www.drk-swa-dresden.de

Alloheim Senioren-Residenz „Bürgerwiese“

Träger: ALLOHEIM Senioren-Residenzen GmbH

Kontakt: Mary-Wigman-Straße 1 a
01069 Dresden

Telefon: (03 51) 48 43 34 35

E-Mail: dresden@alloheim.de

Internet: www.alloheim.de

Vitanas Senioren Centrum Am Sternplatz

Träger: Vitanas GmbH & Co. KGaA

Kontakt: Rosenstraße 28
01067 Dresden

Telefon: (03 51) 48 48 41 00

E-Mail: am.sternplatz@vitanas.de

Internet: www.vitanas.de → Senioren
Centren → Sachsen → Dresden

Wohnen und Pflege für Senioren im „Haus am Schloß“

Träger: Garby Daehn Private
Pflege- und Betreuungseinrichtungen

Kontakt: Schloßstraße 7–9
01067 Dresden

Telefon: (03 51) 4 85 07 45

E-Mail: daehn@pflege-am-schloss.de

Internet: www.pflege-am-schloss.de

Pflegewohnzentrum „Haus Friedrichstadt“

Träger: Anderson SWZ Dresden
GmbH

Kontakt: Wachsbleichstraße 3–7
01067 Dresden

Telefon: (03 51) 6 56 18 40

E-Mail: info@swz-friedrichstadt.de

Internet: www.swz-friedrichstadt.de

Blasewitz

Haus Elbwiesenhof Dresden-Gruna

Träger: Curanum AG

Kontakt: Bodenbacher Straße 47
01277 Dresden

Telefon: (03 51) 87 30 40

E-Mail: dresden-gruna@korian.de

Internet: www.bestens-umsorgt.de

Rennbahn Residenz

Träger: DSW24 Dresdner
Servicewohnen GmbH

Kontakt: Rennplatzstraße 28
01237 Dresden

Telefon: (03 51) 89 67 33 60

Pflegezentrum „Abendrot“

Träger: Verein Betreutes Wohnen in
der Landeshauptstadt Dresden e. V.

Kontakt: Glashütter Straße 98
01277 Dresden

Telefon: (03 51) 49 99 60

E-Mail: info@verein-betreutes-
wohnen.de

Internet: verein-betreutes-
wohnen.de

Waldpark Seniorenpflegeheim

Träger: Saxonia Seniorenresidenz
GmbH

Kontakt: Prellerstraße 16
01309 Dresden

Telefon: (03 51) 65 68 50

E-Mail: waldpark@fuhrergruppe.de

Internet: www.waldpark-dresden.de

**Vitanas Seniorencentrum
„Am Blauen Wunder“**

Träger: Vitanas GmbH & Co. KGaA

Kontakt: Schillerplatz 12
01309 Dresden

Telefon: (03 51) 2 58 20

E-Mail: am.blauen-wunder@vitanas.de

Internet: www.vitanas.de → Senioren
Centren → Sachsen → Dresden,
Am Blauen Wunder

Intensivpflege und Beatmungspflege

Träger: cura seniore GmbH

Kontakt: Schubertstraße 21
01307 Dresden

Telefon: (0 35 91) 6 79 43 33

E-Mail: info@cura-seniore.de

Internet: www.cura-seniore.de

Intensivpflegezentrum

Träger: Häusliche Alten- und Krankenpflege M. Karpiuk GmbH

Kontakt: Tiergartenstraße 82 a
01219 Dresden

Telefon: (03 51) 4 46 75 61

E-Mail: pflege-karpiuk@t-online.de

Internet: www.pflege-karpiuk.de

Hirundo – die familiäre Seniorenresidenz

Träger: hirundo – Pflege und Wohnen im Alter

Kontakt: Winterbergstraße 31 a/b
01277 Dresden

Telefon: (03 51) 2 50 93 30

E-Mail: hirundo-dresden@email.de

Internet: www.hirundo-dresden.de

Intensivpflegezentrum

Träger: advita Pflegedienst GmbH

Kontakt: Schlüterstraße 38
01277 Dresden

Telefon: (01 52) 22 89 98 42

E-Mail: s.trettner@advita.de

Internet: www.advita.de

Cotta, Cossebaude, Oberwartha, Altfranken, Gompitz und Mobschatz

Seniorenheim Gorbitz

Träger: Volkssolidarität Dresden e. V.

Kontakt: Altgorbitzer Ring 58
01169 Dresden

Telefon: (03 51) 5 01 00

E-Mail: info@volkssoli-dresden.de

Internet: www.volkssoli-dresden.de

Pflegewohnheim Cossebaude

Träger: AWO Sachsen Soziale Dienste gGmbH

Kontakt: Erna-Berger-Straße 3 a
01156 Dresden

Telefon: (03 51) 64 17 00

E-Mail: mail3@awo-in-sachsen.de

Internet: www.awo-in-sachsen.de

Seniorenheim „Am Gorbitzer Hang“

Träger: ASB Dresden und Kamenz gGmbH

Kontakt: Leutewitzer Ring 84
01169 Dresden

Telefon: (03 51) 4 18 21 25

E-Mail: info@asb-dresden-kamenz.de

Internet: www.asb-dresden-kamenz.de

Seniorenresidenz Mohorner Straße

Träger: Pro So Gesellschaft für
Pflegermanagement mbH

Kontakt: Mohorner Straße 12
01159 Dresden

Telefon: (03 51) 4 27 99 17

E-Mail: info@proso-dresden.de

Internet: www.proso-dresden.de

Altenpflegeheim „Dresden-Blick“

Träger: Steffen Fütterer

Kontakt: Saalhausener Straße 73
01159 Dresden

Telefon: (03 51) 43 15 90

E-Mail: fuetterer@pflegeheim-
dresdenblick.de

Internet:
www.pflegeheim-dresdenblick.de

Seniorenzentrum AGO Dresden

Träger: AGO Dresden Betriebsgesell-
schaft für Sozialeinrichtungen mbH

Kontakt: Wernerstraße 37
01159 Dresden

Telefon: (03 51) 81 13 20

E-Mail: dresden-wernerstrasse@
alloheim.de

Internet: www.alloheim.de

**Klotzsche, Weixdorf, Langebrück
und Schönborn**

**AlexA Seniorenresidenz
Dresden-Klotzsche**

Träger: AlexA Seniorendienste GmbH

Kontakt: Dörnichtweg 60
01109 Dresden

Telefon: (03 51) 31 23 94 00

E-Mail: dresden-klotzsche@
alexa-seniorendienste.de

Internet: www.alexa-
seniorendienste.de

**Seniorenwohnsitz
„Zur Wetterwarte“**

Träger: Marko Ziller

Kontakt: Hugo-Junkers-Ring 4
01109 Dresden

Telefon: (03 51) 4 82 00

E-Mail:
info@seniorenwohnsitz-ziller.de

Internet:
www.seniorenwohnsitz-ziller.de

Alten- und Pflegeheim Dresden-Klotzsche

Träger: Diakonisches Werk –
Stadtmission Dresden e. V.
Kontakt: Königsbrücker Landstraße 6 b
01109 Dresden
Telefon: (03 51) 88 23 50
E-Mail: altenpflegeheim.ddklotzsche@diakonie-dresden.de
Internet: www.diakonie-dresden.de

Seniorenpflegeheim „Albert Schweitzer“

Träger: DRK Senioren und Sozialdienst
Dresdner Umland gGmbH
Kontakt: Radeberger Straße 4
01465 Langebrück
Telefon: (03 52 01) 74 30
E-Mail: info@drk-pflegeheimlangebrueck.de
Internet: www.drk-pflegeheim.com

Leuben

Eichen Carré

Träger: DSW24 Dresdner Servicewohnen GmbH
Kontakt: Straße des 17 Juni 35
01259 Dresden
Telefon: (03 51) 89 67 33 60

Seniorenheim Dresden-Leuben

Träger: DPUW Deutsche Pflege und
Wohnstift GmbH
Kontakt: Berthold-Haupt-Straße 28
01257 Dresden
Telefon: (03 51) 2 07 60 60
E-Mail: info@dpuw.de
Internet: www.dpuw.de

Senioren-Residenz „In der Alten Mälzerei“

Träger: ALLOHEIM Senioren-
Residenzen AG
Kontakt: Berthold-Haupt-Straße 83
01259 Dresden
Telefon: (03 51) 2 05 70
E-Mail: dresden-alte-maelzerei@alloheim.de
Internet: www.alloheim.de

Seniorenzentrum

„Prof. Rainer Fetscher“

Träger: AWO Sachsen Soziale Dienste
gGmbH
Kontakt: Jonsdorfer Straße 20
01259 Dresden
Telefon: (03 51) 2 04 20
E-Mail: mail2@awo-in-sachsen.de
Internet: www.awo-in-sachsen.de

Loschwitz und Schönfeld-Weißig

Pflegeheim Oettel

Träger: Pflegebetrieb Oettel GbR

Kontakt: An der Prießnitzau 15
01328 Dresden

Telefon: (03 51) 2 16 98 60

E-Mail: kontakt@pflegebetrieb.de

Internet: www.pflegeheimdresden.de

Altenpflegeheim „Ruheheim“

Bühlau

Träger: Diakonisches Werk –
Stadtmission Dresden e. V.

Kontakt: Hegereiterstraße 4
01324 Dresden

Telefon: (03 51) 26 33 10

E-Mail: altenpflegeheim.ddbuehlau@
diakonie-dresden.de

Internet: www.diakonie-dresden.de

Haus „An der Maille-Bahn“

Träger: Cultus gGmbH der
Landeshauptstadt Dresden

Kontakt: Maille-Bahn 2
01326 Dresden

Telefon: (03 51) 6 41 56 00

E-Mail: maille-bahn@cultus-dresden.de

Internet: www.cultus-dresden.de

Rudolf Frieling Haus – Betreuung und Pflege im Alter

Träger: Betreuung und Pflege im
Alter gGmbH

Kontakt: Wachbergstraße 6
01326 Dresden

Telefon: (03 51) 26 42 50

E-Mail: frielingheim@gmx.de

Internet: www.rudolf-frieling-haus.de

Neustadt

Residenz Kästner Passage

Träger: Seniorenresidenz Kästner
Passage gGmbH

Kontakt: Bautzner Straße 23 – 25
01099 Dresden

Telefon: (03 51) 8 24 60

E-Mail: dresden.kaestnerpassage@
pro-seniore.com

Internet: www.pro-seniore.de

DOMUS Pflegeheim Haus Laurentius

Träger: DBP GmbH & Co. Pflege KG

Kontakt: Bautzner Straße 123
01099 Dresden

Telefon: (03 51) 80 70 40

E-Mail: info@dbp-pflege.de

Internet: www.domus-pflegeheim.de

Altenzentrum „Schwanenhaus“

Träger: DIAKO – Seniorenhilfe GmbH

Kontakt: Holzhofgasse 8/10

01099 Dresden

Telefon: (03 51) 8 10 12 80

E-Mail: vorstand@diako-dresden.de

Internet: www.diako-dresden.de

K&S Seniorenresidenz

Träger: K&S Dr. Krantz Sozialbau und
Betreuung GmbH & Co

Kontakt: Königsbrücker Straße 86

01099 Dresden

Telefon: (03 51) 4 24 47 70

E-Mail: dresden@ks-residenz.de

Internet: www.dresden.ks-gruppe.de

Seniorenpflegeheim „Hansa-Haus“

Träger: Saxonia Seniorenresidenzen
GmbH

Kontakt: Schlesischer Platz 4–8

01097 Dresden

Telefon: (03 51) 65 68 40

E-Mail: hansahaus@fuehrergruppe.de

Internet: www.hansahaus-senioren-
pflegeheim.de

Pieschen

AlexA Seniorenresidenz

Träger: AlexA Seniorendienste GmbH

Kontakt: Hubertusplatz 3

01129 Dresden

Telefon: (03 51) 8 50 80

E-Mail: dresden@alexa-senioren-
dienste.de

Internet: www.alexa-
seniorendienste.de

Altenpflegeheim Pieschen

Träger: Deutsches Rotes Kreuz –
Kreisverband Dresden e. V.

Kontakt: Robert-Matzke-Straße 18
01127 Dresden

Telefon: (03 51) 8 62 81 00/02

E-Mail: b.fleck@drk-pflegeheim-
pieschen.de

Internet: www.drk-dresden.de

Plauen

Senioren-Residenz

„Am Müllerbrunnen“

Träger: ALLOHEIM Senioren-
Residenzen AG

Kontakt: Altplauen 1, 01187 Dresden

Telefon: (03 51) 89 66 30

E-Mail: dresden-muellerbrunnen@
alloheim.de

Internet: www.alloheim.de

Altenpflegeheim Dresden-Plauen

Träger: Diakonisches Werk –
Stadtmission Dresden e. V.

Kontakt: Coschützer Straße 58 a
01187 Dresden

Telefon: (03 51) 4 02 10

E-Mail: altenpflegeheim.ddplauen@
diakonie-dresden.de

Internet: www.diakonie-dresden.de

DRK Seniorenzentrum

„Herbstsonne“ Dresden

Träger: DRK Herbstsonne Dresden
GmbH – ein gemeinnütziges
Unternehmen der DRK-Kreisverbände
Freital und Dresden

Kontakt: Kaitzer Straße 3
01069 Dresden

Telefon: (03 51) 82 11 20

E-Mail: seniorenzentrum@
drk-herbstsonne-dresden.de

Internet: www.pflegeheim-drk.de

Seniorenresidenz Dresden

„Haus Lukas“

Träger: Vitalis Gesellschaft für soziale
Einrichtungen mbH

Kontakt: Lukasplatz 4, 01069 Dresden

Telefon: (03 51) 65 23 80

E-Mail:
info@dresden.vitalis-senioren.de

Internet: www.vitalis-senioren.com/
dresden

Wohnpflegeheim für körperbehinderte Menschen

Träger: AWO SONNENSTEIN gGmbH

Kontakt: Max-Liebermann-Straße 1
01217 Dresden

Telefon: (03 51) 47 78 30

E-Mail: wh.liebermann@
awo-sonnenstein.de

Internet: www.awo-sonnenstein.de

Prohlis

Senioren- und Pflegeheim „Albert Schweitzer“

Träger: AWO Sachsen Soziale
Dienste gGmbH

Kontakt: Georg-Palitzsch-Straße 10
01239 Dresden

Telefon: (03 51) 2 80 46 12

E-Mail: mail1@awo-in-sachsen.de

Internet: www.awo-in-sachsen.de

ASKIR Zille-Haus

Träger: ASKIR® Ambulante &
Stationäre Kranken- und
Intensivpflege Reiners

Kontakt: Heinrich-Zille-Straße 9
01219 Dresden

Telefon: (03 51) 43 61 03 10

E-Mail: info@askir.de

Internet: www.askir.de

Seniorenwohnen Micheal Bethke „Haus Reicker Blick“

Träger: Michael Bethke Leben
und Wohnen GmbH

Kontakt: Otto-Dix-Ring 61
01219 Dresden

Telefon: (03 51) 2 72 30 20 00

E-Mail: gf@michaelbethke.com

Internet: www.michaelbethke.com

Haus „Olga Körner“

Träger: Cultus gGmbH der
Landeshauptstadt Dresden

Kontakt: Zscherntitzer Straße 25
01217 Dresden

Telefon: (03 51) 4 77 06 11

E-Mail: koerner@cultus-dresden.de

Internet: www.cultus-dresden.de

Sozial-Kulturelles Zentrum Leubnitz-Neuostra

Träger: Volkssolidarität Dresden e. V.

Kontakt: Spitzwegstraße 57
01219 Dresden

Telefon: (03 51) 5 01 07 00

E-Mail: leubnitz@volkssoli-
dresden.de

Internet: www.volkssoli-dresden.de

Unterstützung bei der Finanzierung von Pflegeleistungen

Informationsmöglichkeiten zur Ermittlung der Kosten

Was können Sie erwarten?

- detaillierte Übersicht über Angebote und entsprechende Kostenübernahme von Pflegekosten bis zu einer Höchstgrenze entsprechend des Pflegegrade und Leistung durch die zuständige Pflegekasse

Wo?

www.dresden.de/pflege

www.pflegenetz.sachsen.de/pflegedatenbank

www.aok-pflegenavigator.de unter

- Pflegedienste
- Tagespflege
- Kurzzeitpflege
- Pflegeheime

Informationen auch in den Einrichtungen der Seniorenberatung

Seite 18

Finanzierungsunterstützung

Was können Sie erwarten?

- Übernahme von Pflegekosten bis zu einer Höchstgrenze
- entsprechend des Pflegegrade und Leistung durch die zuständige Pflegekasse
- Übernahme von Pflege-, Unterkunfts- und Verpflegungs-, Investitionskosten sowie Ausbildungspauschale, wenn die Leistungen der Pflegekasse und Ihr eigenes Einkommen
- und Vermögen zur Deckung der notwendigen Kosten nicht ausreichen

Wer unterstützt Sie?

- Pflegeberatung Seite 139

Unterstützung bei Problemen, Mängeln und Beschwerden in der Pflege Pflegedienstleitung/Heimleitung Ihres Dienstleisters

Pflegekasse

- Pflegeberatung, Seite 139

Heimbeirat oder Heimfürsprecher im Pflegeheim
Kontakt über Pflegeheimleitung

Heimaufsichtsbehörde (zuständig für Tages-, Kurzzeitpflegen und Pflegeheime)

Träger: Kommunaler Sozialverband Sachsen

Kontakt: Reichsstraße 3, 09112 Chemnitz

Telefon: (03 71) 57 75 83

E-Mail: nicole.sohr@ksv-sachsen.de

Internet: www.ksv-sachsen.de → Über den KSV Sachsen →
Aufgabenbereiche → Heimaufsicht

Unterstützungsangebote für Angehörige SOS-Liste

Was sollten Sie tun, wenn plötzlich Pflegebedürftigkeit eintritt?
Mit der SOS-Liste (Anhang) können Sie die notwendigen Schritte planen.

Beratung für pflegende Angehörige

Was können Sie erwarten?

- Information, Beratung und Aufzeigen von Unterstützungsmöglichkeiten
- Beratung zu Leistungen zur Sicherstellung der Pflegeperson, Pflegekurse, kurzzeitige Arbeitsverhinderung, Pflegezeit, Familienpflegezeit, Urlaub mit pflegebedürftigen Angehörigen, Begleitung in der letzten Lebensphase und so weiter

Für wen ist das Angebot geeignet?

alle pflegende Angehörige

Welche Kosten entstehen Ihnen?

keine

Wer unterbreitet das Angebot?

Pflegekasse des Pflegenden

- Pflegekasse Seite 139
- Pflegeberatung Seite 139

Seniorenberatung Seite 18

Beratung für Menschen mit Behinderung Seite 137

Angehörigengruppen/Selbsthilfegruppen pflegende Angehörige

Was können Sie erwarten?

- entlastende Gespräche
- Hilfe untereinander
- Wissens- und Erfahrungsaustausch

Für wen ist das Angebot geeignet?

alle pflegende Angehörige

Welche Kosten entstehen Ihnen?

keine

Wer unterbreitet das Angebot?

Altstadt

Selbsthilfegruppe für Angehörige von Alzheimer und demenzerkrankten Menschen

Träger: Caritasverband für Dresden e. V., Beratungsstelle für Senioren und pflegende Angehörige

Kontakt: Am See 11, 01067 Dresden

Telefon: (03 51) 4 96 21 78

E-Mail: seniorenberatung@caritas-dresden.de

Internet: www.caritas-dresden.de

Blasewitz

Gruppe für Angehörige von Menschen mit Demenz

Träger: Psychosozialer Trägerverein Sachsen e. V., Kontakt- und Beratungsstelle GerDA

Kontakt: Naumannstraße 3 a
01309 Dresden

Telefon: (03 51) 65 69 00 86

E-Mail: gerontopsychiatrie@ptv-dresden.de

Internet: www.ptv-sachsen.de

Gruppe für Angehörige von Menschen mit Demenz

Träger: Ökumenische Seniorenhilfe Dresden e. V.

Kontakt: Wittenberger Straße 83
01277 Dresden

Telefon: (03 51) 3 40 08 76

E-Mail: bbz@seniorenhilfe-dresden.de

Internet: www.seniorenhilfe-dresden.de/begegnungs-und-beratungszentrum/

Gruppe für Angehörige von Menschen mit Demenz

Träger: Praxis für Ergotherapie Peggy Hammerschmidt

Kontakt: Borsbergstraße 7
01309 Dresden

Telefon: (03 51) 8 89 33 10

E-Mail: info@dd-ergo.de

Internet: www.dd-ergo.de/demenz

Cotta und Cossebaude, Oberwartha, Altfranken, Gompitz und Mobschatz

Gruppe für Angehörige von Menschen mit demenziellen und gerontopsychiatrischen Erkrankungen

Träger: Dresdner Pflege- und Betreuungsverein e. V., Kontakt- und Beratungsstelle GerDA

Kontakt: Amalie-Dietrich-Platz 3
01169 Dresden

Telefon: (03 51) 4 16 60 25
E-Mail: gerda@dpbv-online.de
Internet: www.dpbv-online.de

Klotzsche und Weixdorf, Langebrück und Schönborn

Selbsthilfegruppe Pflegender Angehöriger

Träger: Ökumenische Diakonie-
Sozialstation Dresden-BÜLOWH
gGmbH, Seniorenberatungsstelle
Dresden Klotzsche
Kontakt: Königsbrücker Landstraße 6 a
01109 Dresden
Telefon: (03 51) 88 04 287
E-Mail: seniorenberatung.klotzsche@
diakonie-dresden.de
Internet: www.diakonie-dresden.de

Neustadt

Gruppe für Angehörige von Menschen mit Demenz

Träger: Diakonisches Werk –
Stadtmission Dresden e. V.,
Kontakt- und Beratungsstelle GerDA
Kontakt: Alaunstraße 84 (Hinterhaus)
01099 Dresden
Telefon: (03 51) 2 06 32 68
E-Mail: pskb.gerontopsychiatrie@
diakonie-dresden.de
Internet: www.diakonie-dresden.de

Plauen

Gruppe für Angehörige von Demenzkranken

Träger: Volkssolidarität Dresden e. V.,
Seniorenbegegnungsstätte
„Michelangelo“
Kontakt: Räcknitzhöhe 52
01217 Dresden
Telefon: (03 51) 21 39 709
E-Mail: michelangelo@
volkssolidresden.de
Internet: www.volkssoli-dresden.de

Prohlis

Gruppe für Angehörige von Menschen mit gerontopsychiatri- schen Erkrankungen und pflegende Angehörige

Träger: AWO Sachsen Soziale Dienste
gemeinnützige GmbH, Kontakt- und
Beratungsstelle GerDA
Kontakt: Herzberger Straße 2–4
01239 Dresden
Telefon: (03 51) 2 89 16 15
E-Mail: mail17@awo-in-sachsen.de
Internet: www.awo-in-sachsen.de/
senioren/beratung

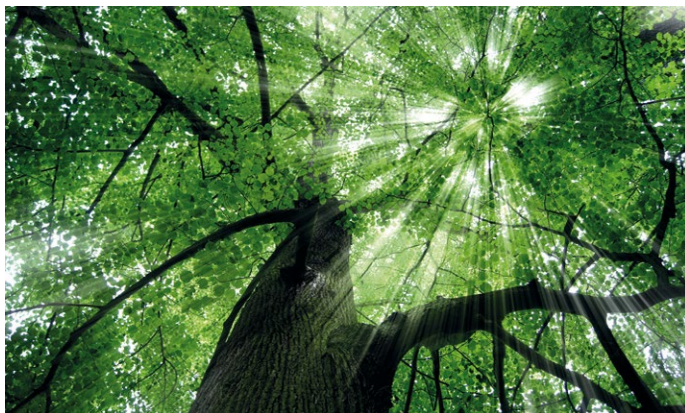

Die NATURRUHE im Friedewald

Der Bestattungswald Coswig vereint bronzezeitliche Hügelgräber und zeitgemäße Naturgräber

Der Friedewald

Zwischen den Großen Kreisstädten Coswig und Radebeul und den Gemeinden Moritzburg und Weinböhla liegt das Revier Kreyern, in dem sich der Bestattungswald „NATURRUHE Friedewald“ befindet. Als komplexes Ökosystem ist der Friedewald der Lebensraum einer Vielzahl von Pflanzen und Tieren. Sein Name kann bis ins Mittelalter zurückverfolgt werden. Damals war der Friedewald ein unbewohnter Grenzwald der Mark Meißen gegen die Slawischen Völker im Osten, ein so genannter Bannwald. Hier durften keine kriegerischen Handlungen ausgeübt werden und so wurde er zum Zufluchtsort vieler Menschen. Heute schenkt uns der Friedewald Ruhe und Erholung, Naturerlebnisse und einen Ausgleich zum Alltag. Neben der Schutz- und Erholungsfunktion bietet er nun als Bestattungswald eine neue und doch zugleich mehrere Tausend Jahre alte Nutzungsform. Bereits die Germanen der Bronzezeit bestatteten hier ihre Toten auf Hügelgräbern. Deren Spuren sind heute noch im Bestattungswald erkennbar.

Der Bestattungswald

In dem Bestattungswald „NATURRUHE Friedewald“ ist die Naturbestattung in Form des Urnenbegräbnisses möglich.

In langjähriger Vorbereitung auf den Bestattungswald wurden zukünftige Bestattungsbäume heraus gepflegt. Diese sind vornehmlich Buchen und Eichen im Alter zwischen 50 und 70 Jahren. Beide Baumarten werden weit über 200 Jahre alt und weisen eine hohe Stabilität und Resistenz gegenüber äußeren Schadfaktoren auf. In dem Bestattungswald wird unterschieden zwischen einem Gemeinschaftsbaum, einem Wahlbaum, einem Pflanzbaum (bspw. Findling). Bei einem Gemeinschaftsbaum und einem Landschaftselement stehen 12 Urnenplätze zur Verfügung. Es kann ein Anrecht für einen Urnenplatz oder mehrere Urnenplätze erworben werden. Die weiteren Plätze werden von der NATURRUHE Friedewald GmbH vergeben. Bei einem Wahlbaum handelt es sich um einen Baum, der ausschließlich vom Anrechtinhaber bis zum Jahr 2115 für Urnenbeisetzungen genutzt werden kann. Bei einem Wahlbaum wird unterschieden zwischen einem Partnerbaum (2 Urnenplätze, nicht erweiterbar), einem Familienbaum (5 Urnenplätze, erweiterbar auf 9) und einem Freundschaftsbaum mit 8 Urnenplätzen (erweiterbar auf 12). Mit den Pflanzbäumen (2 Urnenplätze, erweiterbar auf 12) wird die Möglichkeit geboten einen Baum zu pflanzen.

Bei einem Spaziergang durch den Bestattungswald kann ein Baum oder ein Landschaftselement ausgesucht werden. Hierfür sollte die Nummer auf der angebrachten Runde notieren und der NATURRUHE Friedewald mitteilen. Interessenten können auch gerne an einer öffentlichen Waldführung zu festen Terminen teilnehmen oder einen persönlichen Termin zur Auswahl eines Baumes/Landschaftselementes vereinbaren. Gerne beraten Sie die Mitarbeiter der NATURRUHE Friedewald und beantworten Fragen rund um das Thema Naturbestattung und Bestattungswald.



NATURRUHE Friedewald GmbH

Telefon: (0351) 32 35 05 29
kontakt@naturruhe-friedewald.de
www.naturruhe-friedewald.de

Besucherschrift
(Termine nach Vereinbarung)
Mittlere Bergstraße 85
01445 Radebeul



Lebens-, Trauer- und Sterbebegleitung

Gespräche in Krisensituationen können nützlich sein, Auswege und Lösungen zu finden. Gut, wenn es Angehörige und Freunde in der Nähe gibt. Anderenfalls können Sie sich an professionelle Beratungsangebote wenden. Außerhalb der Sprechzeiten stehen Ihnen telefonische Hilfen zur Verfügung: das Telefon des Vertrauens oder die Telefonseelsorge.

Sterben und Trauer ist ein unvermeidbares Thema am Ende eines Lebens. Begleit- und Unterstützungsangebote können Ihnen möglicherweise Entlastung bieten. Die Informationen sollen aber auch helfen, sich frühzeitig mit dem Thema zu beschäftigen und möglichst selbstbestimmt bis zum Ende zu leben.

Informieren Sie sich auch im Internet unter www.dresden.de/senioren → Lebens-, Trauer und Sterbebegleitung



Zeit schenken ...
mit einer Vorsorgeregung zu Lebzeiten

Vereinbaren Sie einen unverbindlichen
Termin für eine individuelle Beratung.

24 Stunden **0351 / 42 999 42** | www.antea-dresden.de

Gorbitz: Gompitzer Straße 29
Trachenberge: Großenhainer Straße 163
Klotzsche: Königsbrücker Landstraße 54
Johannstadt: Pfothenhauerstraße 68

Dobritz: Breitscheidstraße 55
Prohlis: Herzberger Straße 8
Leubnitz: Spitzwegstraße 66a
weiter 5 Filialen im Umland



Qualitätszertifizierter
Bestattungsdienstleister
EUROCERT
DIN EN ISO 9001
04.03.2009



TrauerHilfe **DENK**

Wir helfen Ihnen weiter
Ihre Wünsche - Ihre Vorsorge und Bestattung

Tag & Nacht
0351 / 49 28 10



Friedrichstraße 28 | 01067 Dresden-Friedrichstadt www.denk-dresden.de

AETAS Bestattungen

- Innungsbetrieb -
Inh. Silke Zichner

Wehlener Str. 16
01279 Dresden
(0351) 257 11 21

www.aetas-bestattungen-dresden.org



Tierbestattung
Elbflorenz

Würdevoller Abschied
für Vierbeiner

TIERBESTATTUNG ELBFLORENZ
Doris Kaube - Tierbestatterin in Dresden
Telefon (0351) 484 25 64
www.tierbestattung-elbflorenz.de



Unser Service im Trauerfall:

- Formalitätenportal
- Bestattungs-Vorsorge
- Digitaler Nachlass
- Abmeldungen

- Renten- und Krankenversicherungen
- Versorgungsämter
- Rundfunkbeitrag (GEZ)
- Soziale Netzwerke
- Multimedia-Dienste
- Festnetz-DSL- und Handyverträge
- Shops
- Online Lottergesellschaften
- Wettanbieter
- Zeitschriften-Abonnements
- Mitgliedschaften
- Zahlungsanbieter
- Spiele-Plattformen
- Dating- und Partnerportale
- Energieversorger
- Handelsplattformen



Dresden 01259
Bahnhofstraße 83
Telefon 0351 / 2015848

Pirna 01796
Gartenstraße 26
Telefon 03501 / 570000

Heidenau 01809
Lessingstraße 8
Telefon 03529 / 590010

info@bestattungshausbilling.de www.bestattungshausbilling.de



Telefonische Hilfen

Was können Sie erwarten?

- Ansprechpersonen, die Ihnen in Situationen des „Nichtmehr-weiter-Wissens“ zuhören
- Informationen zu Hilfsmöglichkeiten
- auf Wunsch auch anonym

Für wen ist das Angebot geeignet?

alle Bürgerinnen und Bürger

Welche Kosten entstehen Ihnen?

gebührenfrei oder Telefonkosten entsprechend Telefontarif

Wer unterbreitet das Angebot?

Telefon des Vertrauens/Telefonischer Krisendienst

Träger: Landeshauptstadt Dresden

Telefon: (03 51) 8 04 16 16

täglich von 17 bis 23 Uhr erreichbar

Telefonseelsorge/Beratungs- und Seelsorgeangebot

Träger: Evangelische und Katholische Kirche

Telefon: (08 00) 1 11 01 11 oder (08 00) 1 11 02 22 (gebührenfrei)

24-Stunden-Notruf

Hospizdienste

Ambulanter Hospizdienst

Was können Sie erwarten?

- ehren- und hauptamtlich tätige Menschen begleiten ein würdevolles Sterben zu Hause
- soziale und seelsorglich-spirituelle Hilfen für Sterbende, Angehörige und Trauernde
- Entlastung pflegender Angehöriger
- Unterstützung bei der Trauerbewältigung

Für wen ist das Angebot geeignet?

alle Menschen am Lebensende und deren Angehörige

Welche Kosten entstehen Ihnen?

keine

Wer unterbreitet das Angebot?

Ambulanter Hospizdienst

Träger: Volkssolidarität Dresden e. V.

Kontakt: Altgorbitzer Ring 58, 01169 Dresden

Telefon: (03 51) 5 01 01 15

E-Mail: hospizdienst@volkssoli-dresden.de

Internet: www.volkssoli-dresden.de

Christlicher Hospizdienst Dresden

Träger: Christlicher Hospizdienst Dresden e. V.

Sitz: Clara-Wolff-Haus, Canalettostraße 13, 01307 Dresden

Telefon: (03 51) 44 40 29 10

E-Mail: info@hospizdienst-dresden.de

Internet: www.hospizdienst-dresden.de

Ambulanter Hospizdienst am Diakonissenkrankenhaus Dresden

Träger: Ev.-Luth. Diakonissenanstalt Dresden e. V.

Kontakt: Holzhofgasse 29, 01099 Dresden

Telefon: (03 51) 8 10 19 19

E-Mail: hospizdienst@diako-dresden.de

Internet: www.diako-dresden.de

Ambulanter Hospiz- und Palliativ-Beratungsdienst

Träger: Malteser Hilfsdienst e. V.

Kontakt: Leipziger Straße 33, 01097 Dresden

Telefon: (03 51) 4 35 55 17

E-Mail: hospiz@malteser-dresden.de

Internet: www.malteser-dresden.de

Tageshospiz

Was können Sie erwarten?

- stundenweise Begegnung und Austausch außerhalb des eigenen zu Hauses
- weitere vielfältige Angebote, z. B. kreatives Gestalten, gemeinsames Kochen

Für wen ist das Angebot geeignet?

alle Menschen am Lebensende und deren Angehörige

Welche Kosten entstehen Ihnen?

keine

Wer unterbreitet das Angebot?

Tageshospiz Lebensbaum

Träger: Christlicher Hospizdienst Dresden e. V.

Kontakt: Clara-Wolff-Haus, Canalettostraße 13, 01307 Dresden

Telefon: (03 51) 44 40 29 10

E-Mail: info@hospizdienst-dresden.de

Internet: www.hospizdienst-dresden.de

Stationäres Hospiz

Was können Sie erwarten?

- Wohnen, Pflege, Unterstützung und soziale Betreuung unter Respektierung der Privatsphäre und Individualität des sterbenden Menschen
- stationäres Hospiz ist eine eigenständige Einrichtung (kein Krankenhaus, kein Pflegeheim)
- ärztliche Betreuung erfolgt in der Regel durch den Hausarzt

Für wen ist das Angebot geeignet?

alle Menschen mit unheilbarer und weit fortgeschrittener Erkrankung, die einen hohen pflegerischen, ärztlichen und psychosozialen Betreuungsaufwand haben, welcher nicht (mehr) zu Hause abgesichert werden kann

Welche Kosten entstehen Ihnen?

keine Kosten oder Eigenanteile (ausgenommen besondere Serviceleistungen) unter der Voraussetzung einer ärztlichen Einweisung und einer Bestätigung durch die Krankenkasse

Wer unterbreitet das Angebot?

Stationäres Hospiz Radebeul

Träger: Hospiz – Dienste im Dresdner Umland gGmbH

Kontakt: Augustusweg 101 f, 01445 Radebeul

Telefon: (03 51) 8 30 86 73, 8 30 86 74

E-Mail: info@hospiz-radebeul.de

Internet: www.hospiz-radebeul.de

Palliativversorgung (Versorgung, die Symptome lindert)

Allgemeine Ambulante Palliativversorgung (AAPV)

Was können Sie erwarten?

- Basisversorgung, insbesondere medizinische Versorgung und soziale Betreuung, unter Einbeziehung der Angehörigen
- Koordinieren der Versorgung (zum Beispiel auch Pflege und hospizliche Versorgung) durch den Haus- oder Facharzt

Für wen ist das Angebot geeignet?

alle Menschen mit unheilbarer und weit fortgeschrittener Erkrankung

Welche Kosten entstehen Ihnen?

keine, Kosten für Pflege entsprechend des vereinbarten Pflegevertrages

Wer unterbreitet das Angebot?

- zu Hause, im Pflegeheim, im Hospiz, in einer Einrichtung der Behindertenhilfe
- niedergelassene Haus- und Fachärzte
- ambulante Pflegedienste, die über eine palliativmedizinische Basisqualifikation verfügen

Fragen Sie bei Ihrem Haus- oder Facharzt beziehungsweise Pflegedienst nach.

Spezialisierte Ambulante Palliativversorgung (SAPV) – Brückenteams

Was können Sie erwarten?

- umfassende soziale Betreuung und medizinische Versorgung (zum Beispiel Schmerztherapie) unter Einbeziehung der Angehörigen
- Koordinierung der Gesamtbetreuung (zum Beispiel Hausarzt, Pflegedienst, ambulanter Hospizdienst)

Lebens-, Trauer- und Sterbebegleitung

Für wen ist das Angebot geeignet?

alle Menschen im fortgeschrittenen Stadium einer unheilbaren Erkrankung, die einen hohen pflegerischen, ärztlichen und psychosozialen Betreuungsaufwand haben

Welche Kosten entstehen Ihnen?

keine, Voraussetzung: ärztliche Verordnung und Bestätigung durch Krankenkasse

Wer unterbreitet das Angebot?

- zu Hause, im Pflegeheim, in einer Einrichtung der Behindertenhilfe
- SAPV-Team, bestehend aus erfahrenen Ärzten, Krankenpflegepersonal, Sozialarbeitern und Seelsorgern, welche eine spezielle Weiterbildung in der Palliativversorgung haben

Spezialisierte Ambulante Palliativversorgung

Träger: Universitäts PalliativCentrum des Universitätsklinikum Carl Gustav Carus Dresden

Kontakt: Fetscherstraße 74, 01307 Dresden

Telefon: (03 51) 4 58 28 66

E-Mail: sapv@uniklinikum-dresden.de

Internet: www.uniklinikum-dresden.de/sapv

Spezialisierte Ambulante Palliativversorgung

Träger: Krankenhaus St. Joseph-Stift Dresden GmbH

Kontakt: Wintergartenstraße 15–17, 01307 Dresden

Telefon: (03 51) 44 40 22 11

E-Mail: brueckenteam@josephstift-dresden.de

Internet: www.josephstift-dresden.de

Palliativversorgung im Krankenhaus

Was können Sie erwarten?

körperliche und seelische Stabilisierung mit dem Ziel einer Entlassung zum Sterben möglichst nach Hause

Für wen ist das Angebot geeignet?

alle Menschen mit unheilbarer und weit fortgeschrittener Erkrankung, bei denen schwerwiegende medizinische Symptome vorliegen, welche nicht (mehr) durch den Haus- oder Facharzt gelindert werden können

Welche Kosten entstehen Ihnen?

Einweisung nach ärztlicher Verordnung; Eigenanteil zehn Euro pro Tag für maximal 28 Tage im Jahr

Wer unterbreitet das Angebot?

Palliativstationen (eigenständige, an ein Krankenhaus angebundene Stationen, zur spezialisierten Betreuung von schwerstkranken, sterbenden Menschen)

Palliativstation in der Uniklinik Dresden

Träger: Universitätsklinikum Carl Gustav Carus Dresden

Kontakt: Fiedlerstraße 34, 01307 Dresden

Telefon: (03 51) 4 58 71 58

E-Mail: palliativstation@uniklinikum-dresden.de

Internet: www.uniklinikum-dresden.de

Palliativstation im Krankenhaus Friedrichstadt

Träger: Städtisches Klinikum Dresden-Friedrichstadt

Kontakt: Friedrichstraße 41, 01067 Dresden

Telefon: (03 51) 4 80 46 20

E-Mail: info@khdf.de

Internet: www.klinikum-dresden.de

Palliativstation im Diakonissenkrankenhaus Dresden

Träger: Ev.-Luth. Diakonissenanstalt Dresden e. V.

Kontakt: Holzhofgasse 29, 01099 Dresden

Telefon: (03 51) 8 10 14 60

E-Mail: palliativ@diako-dresden.de

Internet: www.diako-dresden.de

Palliativstation im Krankenhaus St. Joseph-Stift

Träger: Krankenhaus St. Joseph-Stift Dresden GmbH

Kontakt: Wintergartenstraße 15–17, 01307 Dresden

Telefon: (03 51) 44 40 24 11

E-Mail: palliativstation@josephstift-dresden.de

Internet: www.josephstift-dresden.de

„Wunderbare Projekte“

Herzenswunsch Krankenwagen

Was können Sie erwarten?

- Erfüllung eines letzten Herzenswunsches, zum Beispiel Besuch eines Konzertes oder eines Fußballspieles, Fahrt ans Meer, Reise an den Geburtsort oder zu einem geliebten Menschen
- Fahrt in einem ausgestatteten Krankenwagen
- begleitet von ehrenamtlichen tätigen Rettungs- oder Notfallsanitätern oder Rettungsassistenten des Malteser Hilfsdienst

Für wen ist das Angebot geeignet?

alle sterbenskranken Menschen und ihre Angehörigen

Welche Kosten entstehen Ihnen?

keine (komplett finanziert aus Spenden)

Wer unterbreitet das Angebot?

Malteser Hilfsdienst e.V.

Kontakt: Leipziger Straße 33, 01097 Dresden

Telefon: (03 51) 4 35 55 10

E-Mail: benedikt.schwarz@malteser.org

Internet: www.malteser-dresden.de

Trauer

Was können Sie erwarten?

- individuelle Trauerbegleitung
- Trauergruppe
- Trauercafé

Für wen ist das Angebot geeignet?

alle trauernden Menschen

Welche Kosten entstehen Ihnen?

keine, beziehungsweise Kosten auf Nachfrage

Wer unterbreitet das Angebot?

ambulante Hospizdienste Seite 190

Tageshospiz Seite 191

Zentrum für Trauerbegleitung

Träger: Zentrum für Trauerbegleitung und Lebenshilfe e. V.

Kontakt: Gitterseestraße 24, 01187 Dresden

Telefon: (03 51) 4 70 80 75

E-Mail: info@ztl-trauerbegleitung.de

Internet: www.ztl-trauerbegleitung.de

Bestattung und Friedhöfe

Bestattungsunternehmen

Was können Sie erwarten?

- Betreuung und Beratung zum Thema Bestattungsvorsorge
- Unterstützung im Sterbefall (zum Beispiel Erledigung aller notwendigen Formalitäten bei Ämtern und Behörden, Vermittlung von Bestattungen)

Für wen ist das Angebot geeignet?

alle Bürgerinnen und Bürger

Welche Kosten entstehen Ihnen?

- individuell je nach Unternehmen
- für Hinterbliebene oder verpflichtete Dritte, welche nicht für Bestattungskosten aufkommen können, übernimmt das Sozialamt die erforderlichen Kosten Seite 114 und im Internet unter www.dresden.de/sozialbestattung)

Wer unterbreitet das Angebot?

Städtisches Friedhofs- und Bestattungswesen Dresden

Kontakt: Löbtauer Straße 70, 01159 Dresden

Telefon: (03 51) 4 39 36 00

E-Mail: info@bestattungen-dresden.de

Internet: www.bestattungen-dresden.de

Bestattungsunternehmen/Private Anbieter

Informieren Sie sich im Branchenbuch (Gelbe Seiten) oder im Internet. www.bestattungen.de

Friedhöfe

Informationen über die gesamte Dresdner Friedhofslandschaft, Hinweise zu bestehenden Bestattungsmöglichkeiten und den notwendigen Formularen sowie einen Anzeigenteil mit einer Auswahl an Dienstleistern und Gewerbetreibenden finden Sie in der städtischen Broschüre „Der Friedhofswegweiser – DIESEITS und JENSEITS“.

Internet: www.dresden.de/friedhof

Weiterbildungsmöglichkeiten

Was können Sie erwarten?

Beratung und therapeutische Hilfe bei Schicksalsschlägen, Scheidung, Arbeitslosigkeit, Sterbefällen und Hinterbliebenenbetreuung, zum Beispiel durch Einzelgespräche, Selbsthilfegruppen und Wochenendseminare

Für wen ist das Angebot geeignet?

alle Bürgerinnen und Bürger mit entsprechendem Bedarf

Welche Kosten entstehen Ihnen?

auf Nachfrage

Wer unterbreitet das Angebot?

Staatlich anerkannte Weiterbildungseinrichtung für Palliativ- und Hospizpflege

Träger: Zentrum für Trauerbegleitung und Lebenshilfe e. V.

Kontakt: Gitterseestraße 24, 01187 Dresden

Telefon: (03 51) 4 70 80 75

E-Mail: info@ztl-trauerbegleitung.de

Internet: www.ztl-trauerbegleitung.de

Evangelische Erwachsenenbildung

Träger: Evangelische Erwachsenenbildung Sachsen

Kontakt: Tauscherstraße 44, 01277 Dresden

Telefon: (03 51) 6 56 15 40

E-Mail: info@eeb-sachsen.de

Internet: www.eeb-sachsen.de

Öffentliche Toiletten

Verbände, Organisationen als auch der Seniorenbeirat haben die Landeshauptstadt Dresden zur Schaffung von mehr öffentlichen Toiletten beauftragt. Dies hat die Stadtverwaltung zum Anlass genommen, alle öffentlich nutzbaren Toiletten im Stadtgebiet zu recherchieren.

Bürger und Besucher unserer Stadt haben nunmehr die Möglichkeit, das Thema öffentliche Toilette im Themenstadtplan unter www.dresden.de/themenstadtplan aufzurufen.

Darüber hinaus soll diese Broschüre einen weiteren Überblick verschaffen. Hier finden sich Informationen zu öffentlichen Toiletten der Landeshauptstadt Dresden, als auch von privat betriebenen WC-Anlagen in Einkaufszentren oder Bahnhöfen. Die Landeshauptstadt Dresden ist weiterhin bestrebt, das Angebot auszubauen und stetig zu verbessern, sodass zukünftig weitere Toiletten hinzukommen. Alle aktuellen Daten erhalten Sie online über den Themenstadtplan, www.dresden.de/themenstadtplan

Altstadt

Hauptbahnhof Dresden, privat betriebene SANIFAIR Toilette

barrierefreies, nicht barrierefreies WC
Standort: Südhalle, Eingang
Bayrische Straße
Öffnungszeiten: Montag bis Sonntag
5 bis 23 Uhr
WC: kostenpflichtig, barrierefreies
WC: kostenlos, Zugang nur mit
Euro-WC-Schlüssel
Kinderzugang: kostenlos
Wickelraum vorhanden

Toilettenanlage Lennéstraße, Rückseite Fahrkartenverkauf

barrierefreies, nicht barrierefreies WC
Parkeisenbahn
Standort: Lennéstraße 5
Öffnungszeiten: täglich 24 Stunden
Nutzungsgebühr: 0,50 Euro
barrierefreies WC gebührenfrei,
Zugang nur mit Euro-WC-Schlüssel

Toilettensäule St. Petersburger Straße

barrierefreies WC
Standort: Parkplatz St. Petersburger
Straße, gegenüber Durchgang zur
Prager Straße
Öffnungszeiten: täglich 24 Stunden
Nutzungsgebühr: gebührenfrei,
Zugang nur mit Euro-WC-Schlüssel

Toilettensäule Wallstraße

barrierefreies WC
Standort: Wallstraße,
Haltestelle Postplatz
Öffnungszeiten: täglich 24 Stunden
Nutzungsgebühr: gebührenfrei,
Zugang nur mit Euro-WC-Schlüssel

Toilettensäule Wallstraße/ Ecke Webergasse

WC nicht barrierefrei
Standort: Wallstraße/Webergasse,
Nähe Eingang Altmarktgalerie vor
dem Imbiss
Öffnungszeiten: täglich 24 Stunden
Nutzungsgebühr: 0,50 Euro

QF Passage Dresden, privat betriebene SANIFAIR Toilette

barrierefreies, nicht barrierefreies WC
Standort: Eingang An der
Frauenkirche, WC im Untergeschoss
Öffnungszeiten: Montag bis
Sonntag und Feiertag 10 bis 17 Uhr,
zudem geöffnet gemäß
Sonderöffnungszeiten
WC: kostenpflichtig, barrierefreies
WC: kostenlos, mit Euroschlüssel
zugänglich
Kinderzugang: kostenlos,
Babywickelmöglichkeit

Öffentliche Toiletten

Verwaltungsgebäude ENSO AG, privat betriebene Toilette

barrierefreies, nicht barrierefreies WC
Standort: Friedrich-List-Platz 2, WCs
im Untergeschoss (Tiefgarage)
Öffnungszeiten: täglich 24 Stunden
WC: kostenfrei
barrierefreies WC: kostenfrei

Toilettenanlage Prager Straße

barrierefreies, nicht barrierefreies WC
Standort: Prager Straße, Nähe
Durchgang St. Petersburger Straße
zwischen den Ladenquartieren
Öffnungszeiten: täglich 24 Stunden
Nutzungsgebühr: 0,50 Euro
barrierefreies WC gebührenfrei,
Zugang mit Euro-WC-Schlüssel

Toilettensäule Haltestelle Pirnaischer Platz

barrierefreies WC
Standort: Pirnaischer Platz, hinter der
Haltestelle, Zugang Parkplatz
Öffnungszeiten: täglich 24 Stunden
Nutzungsgebühr: gebührenfrei, Zu-
gang nur mit Euro-WC-Schlüssel

Toilettensäule Ringstraße/Ecke Wilsdruffer Straße

WC nicht barrierefrei
Standort: Ringstraße, direkt an der
Haltestelle Pirnaischer Platz/
Ecke Wilsdruffer Straße
Öffnungszeiten: täglich 24 Stunden
Nutzungsgebühr 0,50 Euro

Toilettensäule Terrassenufer

WC nicht barrierefrei
Standort: Terrassenufer, Parkplatz
unter der Carolabrücke
Öffnungszeiten: täglich 24 Stunden
Nutzungsgebühr: 0,50 Euro

Centrum Galerie, privat betriebene Toilette

barrierefreies, nicht barrierefreies WC
Standort: Prager Straße 15, WC im
Untergeschoss und Obergeschoss
Öffnungszeiten: Montag bis
Sonnabend 9.30 bis 20 Uhr, zudem
geöffnet gemäß Sonderöffnungszeiten
WC: kostenpflichtig, barrierefreies
WC: kostenpflichtig
Babywickelmöglichkeit

Bürgerbüro/Stadtbezirksamt Altstadt

barrierefreies, nicht barrierefreies WC
Standort: Theaterstraße 11–15
WC während der Öffnungszeiten
nutzbar
WC und barrierefreies WC kostenfrei

Toilettensäule Wilsdruffer Straße

WC nicht barrierefrei
Standort: Wilsdruffer Straße Ecke Kleine Kirchgasse, nahe Kulturpalast
Öffnungszeiten: täglich 24 Stunden
Nutzungsgebühr: 0,50 Euro

Toilettenanlage Terrassenufer

barrierefreies, nicht barrierefreies WC
Standort: Terrassenufer, Parkplatz unter der Carolabrücke neben dem Treppenaufgang
Öffnungszeiten: täglich 24 Stunden
Nutzungsgebühr: 0,50 Euro
barrierefreies WC gebührenfrei,
Zugang nur mit Euro-WC-Schlüssel

Rathaus Dresden

barrierefreies, nicht barrierefreies WC
Standort: Dr.-Külz-Ring 19
während der Öffnungszeiten nutzbar
WC im Erdgeschoss
Nutzungsgebühr: kostenfrei

Altmarktgalerie, privat betriebene SANIFAIR Toilette (zwei Anlagen)

barrierefreies, nicht barrierefreies WC
Standort: Webergasse 1,
WC im Untergeschoss
Öffnungszeiten: Montag bis Sonn-
abend 8 bis 21 Uhr, zudem geöffnet
gemäß Sonderöffnungszeiten
WC: kostenpflichtig, barrierefreies,
WC kostenlos Zugang nur mit
Euro-WC-Schlüssel
Kinderzugang: kostenlos, Wickelraum
vorhanden

Toilettensäule Sachsenplatz

WC nicht barrierefrei
Standort: Sachsenplatz, direkt an der
Haltestelle Sachsenallee
Öffnungszeiten: täglich 24 Stunden

Blasewitz

Toilettensäule Haltestelle Schillerplatz

WC nicht barrierefrei
Standort: Loschwitzter Straße, nahe
Hausnummer 53, vor der Commerz-
bank-Filiale
Öffnungszeiten: täglich 24 Stunden
Nutzungsgebühr: 0,50 Euro

Öffentliche Toiletten

Toilettenanlage Haltestelle Fetscherplatz, Rückseite ehemaliger Blumenpavillon

barrierefreies, nicht barrierefreies WC
Standort: Fetscherplatz
Öffnungszeiten: täglich 24 Stunden
Nutzungsgebühr: 0,50 Euro
barrierefreies WC gebührenfrei,
Zugang mit Euro-WC-Schlüssel

Toilettensäule Papstdorfer Straße/ Rosenbergstraße

barrierefreies WC
Standort: Papstdorfer Straße/Rosen-
bergstraße, neben dem Ärztehaus
Öffnungszeiten: täglich 24 Stunden
Nutzungsgebühr: gebührenfrei,
Zugang nur mit Euro-WC-Schlüssel

Bibliothek Gruna

barrierefreies WC
Standort: Papstdorfer Straße 13
WC während der Öffnungszeiten nutz-
bar, barrierefreies WC: kostenfrei

Schillergalerie, privat betriebene Toilette

barrierefreies, nicht barrierefreies WC
Standort: Loschwitzter Straße 52,
WC im Untergeschoss
Öffnungszeiten: Montag bis Sonn-
abend 8 bis 20 Uhr
WC: kostenpflichtig, barrierefreies WC
kostenfrei

Seidnitzcenter, privat betriebene Toilette

barrierefreies, nicht barrierefreies WC
Standort: Enderstraße 59,
WC im Erdgeschoss
Öffnungszeiten: Montag bis
Sonnabend 7 bis 20.30 Uhr
WC und barrierefreies WC: kostenfrei

Stadtbezirksamt Blasewitz

barrierefreies, nicht barrierefreies WC
Standort: Naumannstraße 5
WCs während der Öffnungszeiten
nutzbar
WC und barrierefreies WC:
kostenfrei, Schlüssel für barrierefreies
WC ist im Bürgerbüro hinterlegt

Bibliothek Blasewitz

barrierefreies WC
Standort: Tolkewitzer Straße 8
WC während der Öffnungszeiten
nutzbar
barrierefreies WC: kostenfrei

Cossebaude

Verwaltungsstelle Cossebaude

barrierefreies, nicht barrierefreies WC
Standort: Dresdner Straße 3
Cossebaude
WC während der Öffnungszeiten
nutzbar
WC und barrierefreies WC: kostenfrei

Cotta

Löbtau Passage, privat betriebene Toilette

barrierefreies, nicht barrierefreies WC
Standort: Kesselsdorfer Straße 3, WCs
im Center

Öffnungszeiten: Montag bis Sonn-
abend 6 bis 22 Uhr

WC: kostenfrei

Öffnungszeiten barrierefreies WC:
Montag bis Sonnabend 8 bis 19 Uhr
barrierefreies WC: kostenfrei

Toilettenanlage Haltestelle Merianplatz

barrierefreies WC

Standort: Wölfnitzer Ring

Öffnungszeiten: täglich 24 Stunden

Nutzungsgebühr: kostenfrei, Zugang
nur mit Euro-WC-Schlüssel

Bibliothek Cotta

barrierefreies WC

Standort: Cossebauder Straße 42

WC während der Öffnungszeiten
nutzbar

barrierefreies WC: kostenfrei

Toilettenanlage Kesselsdorfer Straße, Annenfriedhof

barrierefreies, nicht barrierefreies WC

Standort: Kesselsdorfer Straße 29

Öffnungszeiten: täglich 24 Stunden

Nutzungsgebühr: 0,50 Euro

barrierefreies WC gebührenfrei,
Zugang mit Euro-WC-Schlüssel

Bürgerbüro Cotta

barrierefreies, nicht barrierefreies WC

Standort: Lübecker Straße 121

WCs während der Öffnungszeiten
nutzbar

WC und Behinderten-WC: kostenfrei

Klotzsche

Flughafen Dresden, privat betriebene Toilette

barrierefreies, nicht barrierefreies WC

Standort: Flughafenstraße, Ebene 0

Öffnungszeiten: täglich 24 Stunden

WC und barrierefreies WC: kostenfrei

Stadtbezirksamt Klotzsche

barrierefreies, nicht barrierefreies WC

Standort: Kieler Straße 52

WCs während der Öffnungszeiten
nutzbar

WC und barrierefreies WC: kostenfrei

Öffentliche Toiletten

Leuben

Toilettensäule Pirnaer Landstraße

WC nicht barrierefrei

Standort: Pirnaer Landstraße,
Haltestelle Altleuben

Öffnungszeiten: täglich 24 Stunden

Nutzungsgebühr: 0,50 Euro

Stadtbezirksamt Leuben

barrierefreies, nicht barrierefreies WC

Standort: Hertzstraße 23

WCs während der Öffnungszeiten
nutzbar

WC und barrierefreies WC: kostenfrei

Loschwitz

Bergstation Schwebbahn – privat betriebene Toilette der DVB AG

WC nicht barrierefrei

Standort: Sierksstraße 2,

WC in der Eingangshalle

während der Öffnungszeiten nutzbar

WC: kostenfrei

Stadtbezirksamt Loschwitz

barrierefreies, nicht barrierefreies WC

Standort: Grundstraße 3

WCs während der Öffnungszeiten
nutzbar

WC: kostenfrei

barrierefreies WC: kostenfrei, Zugang
mit Euro-WC-Schlüssel

Bergstation Standseilbahn, privat betriebene Toilette der DVB AG

WC nicht barrierefrei

Standort: Bergbahnstraße 9,

WC in der Eingangshalle

während der Öffnungszeiten nutzbar

WC: kostenfrei

Schloss und Park Pillnitz – Besucherzentrum Alte Wache, privat betriebene Toilette

barrierefreies, nicht barrierefreies WC

Standort: August-Böckstiegel-Straße 2

Öffnungszeiten: täglich 9 bis 18 Uhr

Nutzungsgebühr: 0,50 Euro

Neustadt

Toilettensäule Albertplatz

WC nicht barrierefrei

Standort: Albertplatz stadtauswärts,

auf der Mittelinsel zur Überfahrt

Bautzner Straße

Öffnungszeiten: täglich 24 Stunden

Nutzungsgebühr: 0,50 Euro

Toilettenanlage Alaunplatz – Alaunpark

barrierefreies, nicht barrierefreies WC

Standort: Alaunpark, Ecke Görlitzer

Straße

Öffnungszeiten: täglich 24 Stunden

Nutzungsgebühr: gebührenfrei

barrierefreies WC gebührenfrei,

Zugang nur mit Euro-WC-Schlüssel

Bürgerbüro/Stadtbezirksamt Neustadt

barrierefreies, nicht barrierefreies WC
Standort: Hoyerswerdaer Straße 3
WCs während der Öffnungszeiten
nutzbar
WC und barrierefreies WC: kostenfrei

Toilettensäule Ritterstraße

barrierefreies WC
Standort: Ritterstraße neben Neu-
städter Markthalle
Öffnungszeiten: täglich 24 Stunden
Nutzungsgebühr: gebührenfrei, zu-
gänglich nur mit Euro-WC-Schlüssel

Neustädter Markthalle, privat betriebe Toilette

barrierefreies, nicht barrierefreies WC
Standort: Metzger Straße 1, WC im
Untergeschoss
Öffnungszeiten: Montag bis
Sonnabend 8 bis 20 Uhr
WC: kostenpflichtig
barrierefreies WC: kostenfrei

Bahnhof Dresden-Neustadt, privat betriebene Toilette (Hering Sanikonzept GmbH)

barrierefreies, nicht barrierefreies WC
Standort: Schlesischer Platz, Eingang
Haupthalle
Öffnungszeiten: täglich 24 Stunden
WC: kostenpflichtig: 1 Euro

barrierefreies WC: kostenlos, mit
EU-Schlüssel zugänglich
Babywickelmöglichkeit

Center am Simmel Hochhaus, privat betriebene Toilette

barrierefreies, nicht barrierefreies WC
Standort: Antonstraße 2 a, WC im
Obergeschoss
Öffnungszeiten: Montag bis
Sonnabend 8 bis 22 Uhr
Sonntag 10 bis 18 Uhr
WC: kostenpflichtig
barrierefreies WC: kostenlos
zugänglich mit Euro-WC-Schlüssel

Toilettenanlage Louisenstraße, Scheune

WC nicht barrierefrei
Standort: Louisenstraße 32
Öffnungszeiten: täglich 24 Stunden
Nutzungsgebühren: geöffnet

Bibliothek Neustadt

nur barrierefreies WC
Standort: Königsbrücker Straße 26
WC während der Öffnungszeiten
nutzbar
barrierefreies WC: kostenfrei

Öffentliche Toiletten

Urinal Alaun-/Böhmische Straße, „Bunte Ecke“

WC nicht barrierefrei

Standort: Alaunstraße/Ecke

Böhmische Straße

Öffnungszeiten: täglich 24 Stunden

Nutzungsgebühren: gebührenfrei

kein barrierefreies WC, nur

Herren-Urinal

Pieschen

Bibliothek Pieschen

barrierefreies WC

Standort: Bürgerstraße 63

WC während der Öffnungszeiten

nutzbar

barrierefreies WC: kostenfrei

Toilettensäule Trachenberger Platz

WC nicht barrierefrei

Standort: Trachenberger Platz/Ecke

Barbarastraße, gegenüber der

Apotheke

Öffnungszeiten: täglich 24 Stunden

Nutzungsgebühr: 0,50 Euro

Verwaltungsgebäude DVB AG, privat betriebene Toilette

barrierefreies, nicht barrierefreies WC

Standort: Trachenberger Straße 40

WCs während der Öffnungszeiten

nutzbar

WC und barrierefreies WC: kostenfrei

Elbepark – privat betriebene Toilette

barrierefreies, nicht barrierefreies WC

Standort: Peschelstraße 33, WCs im

Erdgeschoss und Obergeschoss

Öffnungszeiten: Montag bis Sonn-

abend 7 bis 22 Uhr, zudem geöffnet

gemäß Sonderöffnungszeiten

WC und barrierefreies WC: kostenfrei

Stadtbezirksamt Pieschen

WC nicht barrierefrei

Standort: Bürgerstraße 63

WC während der Öffnungszeiten

nutzbar

WC: kostenfrei

Plauen

Toilettensäule „Nürnberger Ei“

WC nicht barrierefrei

Standort: Nürnberger Straße,

gegenüber Haltestelle Endpunkt

Südvorstadt

Öffnungszeiten: täglich 24 Stunden

Nutzungsgebühr: 0,50 Euro

Toilettensäule F.-C.-Weißkopf-Platz

Standort: F.-C.-Weißkopf-Platz Ecke

Chemnitzer Straße vor der Parkanlage

Öffnungszeiten: täglich 24 Stunden

Nutzungsgebühr: 0,50 Euro

WC nicht barrierefrei

Prohlis

Kaufpark Nickern – privat betriebene Toilette

barrierefreies, nicht barrierefreies WC
Standort: Dohnaer Straße 246, WCs im Erdgeschoss und Obergeschoss
Öffnungszeiten: Montag bis Sonnabend 10 bis 20 Uhr
WC und barrierefreies WC: kostenfrei
Babywickelmöglichkeit

Toilettensäule Prohliser Allee

nur barrierefreies WC
Standort: Prohliser Allee – gegenüber Haltestelle Jacob-Winter-Platz, Zugang zum Einkaufszentrum Prohlis Center
Öffnungszeiten: täglich 24 Stunden
Nutzungsgebühr: gebührenfrei, Zugang nur mit Euro-WC-Schlüssel

Zoo Dresden – privat betriebene Toilette

barrierefreies, nicht barrierefreies WC
Standort: Tiergartenstraße 1, WC im Eingangsbereich und im Pinguin-Café
Öffnungszeiten: täglich ab 8.30 Uhr geöffnet
Frühling 8.30 bis 17.30 Uhr
Sommer: 8.30 bis 18.30 Uhr
Herbst: 8.30 bis 17.30 Uhr
Winter: 8.30 bis 16.30 Uhr
WC und barrierefreies WC: kostenfrei

Bibliothek Leubnitz-Neuostra

nur barrierefreies WC
Standort: Corinthstraße 8
WC während der Öffnungszeiten nutzbar
Behinderten-WC: kostenfrei

Stadtbezirksamt Prohlis

barrierefreies, nicht barrierefreies WC
Standort: Prohliser Allee 10
WCs während der Öffnungszeiten nutzbar
WC und barrierefreies WC: kostenfrei

Schönfeld-Weißig

Verwaltungsstelle Schönfeld-Weißig

barrierefreies, nicht barrierefreies WC
Standort: Bautzner Landstraße 291
WC während der Öffnungszeiten nutzbar
WC und barrierefreies WC: kostenfrei

Weixdorf

Verwaltungsstelle Weixdorf/Langebrück

WC nicht barrierefrei
Standort: Weixdorfer Rathausplatz 2
WCs während der Öffnungszeiten nutzbar
WC: kostenfrei

Register

Alltagsbegleitung	69, 92
Begleitetes Wohnen	104
Behindertenberatung	137
Bekleidung	118
Bestattung	199
Betreutes Wohnen	82
Betreuungsdienste	95
Bibliothek	41, 42
Bildungsangebote	40
Blindengeld	135
Bundesfreiwilligendienst	71
Bürgerberatung	30
Bürgerbüro	27
Demenz	127
Dresden-Pass	115
Ehrenamt	66
Entlastungsdienste	95
Entschädigungs- und Ausgleichsleistungen	116
Erste Hilfe	65
Freizeit	40, 45
Generationengenossenschaften	105
Grundsicherung im Alter und bei Erwerbsminderung	113
Hausnotruf	107
Hauswirtschaftshilfe	111
Hospizdienst	190
Hygienischer Dienst	126

Impfstelle	126
Kriegsopferfürsorge	116
Kulturangebote	40, 45
Kurzzeitpflege	166
Lebensmittelausgaben	117
Mahlzeitendienst	109
Mieterberatung	87
Möbeldienste	120
Nachbarschaftshilfe	69, 94
Notfall	13, 130
Palliativversorgung	193
Patientenberatung	132
Pflegeberatung	139
Pflegedienste	140
Pflegeheim	169
Pflegende Angehörige	182
PflegeNetz Dresden	69
Pflegebedürftigkeit	139
Pflegewohngemeinschaften	158
Polizei	62, 63
Psychische Erkrankungen	128
Rentenberatung	39
Schuldnerberatung	121
Schwerbehinderten-Fahrdienst	135
Schwerbehinderung	135
Selbsthilfe	134
Seniorenbegleitung	91

Seniorenbeirat	72
Seniorenberatung	18
Senioren-genossenschaften	105
Seniorentelefon	17
Sozialhilfe	113
Sozialkaufhaus	119, 120
Suchtberatung	128
Suppenküche	117
Tages- und Nachtpflege	159
Trauer	198
Unterstützung im Alltag	89, 182
Veranstaltungskalender für Senioren	40
Verbraucherberatung	32
Verhinderungspflege	165
Verkehrsbetriebe Dresden	106
Versicherungsamts- angelegenheiten	116
Vorsorge	129
Wohnberatung	77, 78, 81
Wohngeld	85
Wohnungsanpassung	78
Wohnungslosigkeit	115

Anhang

Checkliste: Eigene Wohnwünsche für das Alter erkennen		
	Ja	Nein
Sind Sie zufrieden mit ihrer jetzigen Wohnsituation?	<input type="checkbox"/>	<input type="checkbox"/>
Möchten Sie auf jeden Fall in Ihrem vertrauten Wohnviertel bleiben?	<input type="checkbox"/>	<input type="checkbox"/>
Haben Sie den Wunsch nach Veränderung?	<input type="checkbox"/>	<input type="checkbox"/>
Sehen Sie, zum Beispiel aufgrund von Einschränkungen, die Notwendigkeit sich zu verändern?	<input type="checkbox"/>	<input type="checkbox"/>
Möchten Sie nur die Wohnung wechseln?	<input type="checkbox"/>	<input type="checkbox"/>
Möchten Sie vor allem die Wohnlage verändern?	<input type="checkbox"/>	<input type="checkbox"/>
Möchten Sie im Alter mehr in Gemeinschaft mit anderen leben?	<input type="checkbox"/>	<input type="checkbox"/>
Möchten Sie im Alter mehr in einer Wohnform leben, bei der Sie mehr Versorgungssicherheit haben?	<input type="checkbox"/>	<input type="checkbox"/>
Wünschen Sie mit mehr Serviceleistungen zu wohnen?	<input type="checkbox"/>	<input type="checkbox"/>
Wünschen Sie mehr professionelle Unterstützung in der Wohnung?	<input type="checkbox"/>	<input type="checkbox"/>
Suchen Sie eine möglichst kostengünstige Wohnform?	<input type="checkbox"/>	<input type="checkbox"/>
Suchen Sie mehr soziale Kontakte?	<input type="checkbox"/>	<input type="checkbox"/>

Checkliste: Ist mein Wohnumfeld seniorengerecht?		
	Ja	Nein
Sind die von Ihnen hauptsächlich genutzten Wege eben?	<input type="checkbox"/>	<input type="checkbox"/>
Sind Straßenbeläge rutschfest und gut zu begehen (möglichst keine Pflastersteine)?	<input type="checkbox"/>	<input type="checkbox"/>
Haben die Gehsteige eine ausreichende Breite - mindestens 150 cm - damit Sie sich dort auch mit Gehhilfen ungehindert bewegen können?	<input type="checkbox"/>	<input type="checkbox"/>
Haben stark befahrene Straßen Schutzinseln, damit Sie diese sicher überqueren können?	<input type="checkbox"/>	<input type="checkbox"/>
Haben die Ampelschaltungen bei großen Straßen eine ausreichende Grünphase?	<input type="checkbox"/>	<input type="checkbox"/>
Ermöglichen die Straßenbeleuchtungen auch abends eine sichere Begehung?	<input type="checkbox"/>	<input type="checkbox"/>
Gibt es ausreichend Ruhebänke?	<input type="checkbox"/>	<input type="checkbox"/>
Gibt es öffentliche Toiletten?	<input type="checkbox"/>	<input type="checkbox"/>
Sind Haltestellen des ÖPNV fußläufig erreichbar?	<input type="checkbox"/>	<input type="checkbox"/>
Kann man die Haltestellen ohne Stufen und Schwellen begehen?	<input type="checkbox"/>	<input type="checkbox"/>
Sind Grünflächen fußläufig erreichbar und sicher begehbar?	<input type="checkbox"/>	<input type="checkbox"/>
Gibt es Begegnungsräume (Aufenthaltsräume, Cafés, Restaurants), die fußläufig erreichbar sind?	<input type="checkbox"/>	<input type="checkbox"/>
Gibt es alternative Versorgungsmöglichkeiten, wie rollende Supermärkte oder Bringdienste?	<input type="checkbox"/>	<input type="checkbox"/>
Sind Lebensmittelläden, Post, Banken, Friseur und Arzt fußläufig erreichbar?	<input type="checkbox"/>	<input type="checkbox"/>

Checkliste: Prüfen, ob die eigene Wohnung altersgerecht ist		
	Ja	Nein
Zugang zur Wohnung		
Ist die Wohnung ohne Stufen und Schwellen zu erreichen?	<input type="checkbox"/>	<input type="checkbox"/>
Wenn Treppen als Zugang überwunden werden müssen, gibt es einen Aufzug oder andere Lösungen zur Überwindung von Höhenunterschieden?	<input type="checkbox"/>	<input type="checkbox"/>
Gibt es im Treppenhaus beidseitig Handläufe?	<input type="checkbox"/>	<input type="checkbox"/>
Ist der Balkon oder die Terrasse ohne Stufen zu erreichen?	<input type="checkbox"/>	<input type="checkbox"/>
Ist der Wohnungsflur mindestens 120 cm breit, damit Sie sich auch mit einem Gehwagen dort bequem bewegen können?	<input type="checkbox"/>	<input type="checkbox"/>
Ist die Klingel gut hör- beziehungsweise sichtbar?	<input type="checkbox"/>	<input type="checkbox"/>
Ausstattung des Bades		
Hat das Bad eine bodengleiche Dusche, die leicht begehbar ist? Wenn nicht, gibt es eine Stelle im Bad, wo problemlos eine bodengleiche Dusche nachgerüstet werden kann?	<input type="checkbox"/>	<input type="checkbox"/>
Gibt es in der Dusche einen Klappsitz oder einen Hocker?	<input type="checkbox"/>	<input type="checkbox"/>
Gibt es Haltegriffe beziehungsweise sind die Wände so stabil, dass bei Bedarf im Bad Haltegriffe montiert werden können?	<input type="checkbox"/>	<input type="checkbox"/>
Ist die Rutschgefahr in der Dusche oder Wanne durch Aufkleber oder eine sichere Badematte vermindert?	<input type="checkbox"/>	<input type="checkbox"/>
Können Sie das WC selbstständig benutzen?	<input type="checkbox"/>	<input type="checkbox"/>
Hat der Toilettensitz die richtige Höhe?	<input type="checkbox"/>	<input type="checkbox"/>
Können Sie sich vor dem Waschtisch bequem setzen und sich dann im Spiegel sehen?	<input type="checkbox"/>	<input type="checkbox"/>
Schlägt die Badezimmertür nach außen auf und kann sie im Notfall von außen entriegelt werden?	<input type="checkbox"/>	<input type="checkbox"/>
Gibt es vor dem WC und dem Waschbecken eine Bewegungsfläche von mindestens 120 mal 120 cm?	<input type="checkbox"/>	<input type="checkbox"/>
Ausstattung der Küche		
Hat die Küche eine Sitzgelegenheit?	<input type="checkbox"/>	<input type="checkbox"/>
Sind die Arbeitsplatte und die Kochstelle unterfahrbar, falls Sie auf den Rollstuhl angewiesen sind?	<input type="checkbox"/>	<input type="checkbox"/>
Haben Sie eine Herdüberwachung mit Abschaltautomatik?	<input type="checkbox"/>	<input type="checkbox"/>
Sind die Küchengeräte und Schränke gut erreichbar?	<input type="checkbox"/>	<input type="checkbox"/>

Anhang

Checkliste: Prüfen, ob eine Betreute Wohnanlage in Betracht kommt

	Ja	Nein
Wohnumfeld		
Liegt die Wohnung in zentraler Lage?	<input type="checkbox"/>	<input type="checkbox"/>
Können Sie fußläufig Einkaufsmöglichkeiten, einen Arzt, eine ÖPNV-Haltestelle und Grünanlagen erreichen?	<input type="checkbox"/>	<input type="checkbox"/>
Wohnanlage		
Ist der Eingang ebenerdig und gut beleuchtet?	<input type="checkbox"/>	<input type="checkbox"/>
Sind alle Räume ohne Treppen erreichbar?	<input type="checkbox"/>	<input type="checkbox"/>
Sind Wege zu Mülltonnen, Parkplätzen und Grünflächen barrierefrei zugänglich?	<input type="checkbox"/>	<input type="checkbox"/>
Gibt es Gemeinschaftsräume?	<input type="checkbox"/>	<input type="checkbox"/>
Wohnung		
Ist die Wohnung stufenlos?	<input type="checkbox"/>	<input type="checkbox"/>
Gibt es in den Räumen ausreichend Bewegungsfreiheit, um sich dort mit Gehhilfen zu bewegen?	<input type="checkbox"/>	<input type="checkbox"/>
Gibt es im Bad eine bodengleiche Dusche?	<input type="checkbox"/>	<input type="checkbox"/>
Können bei Bedarf im Bad Haltegriffe montiert werden?	<input type="checkbox"/>	<input type="checkbox"/>
Geht die Badtür nach außen auf und kann sie von außen entriegelt werden?	<input type="checkbox"/>	<input type="checkbox"/>
Sind die Türen breit genug, um diese mit Gehhilfen zu passieren?	<input type="checkbox"/>	<input type="checkbox"/>
Ist der Balkon oder die Terrasse stufenlos erreichbar?	<input type="checkbox"/>	<input type="checkbox"/>
Gibt es eine Sitzmöglichkeit in der Küche?	<input type="checkbox"/>	<input type="checkbox"/>
Dienstleistung		
Ist regelmäßig eine Ansprechperson im Haus?	<input type="checkbox"/>	<input type="checkbox"/>
Ist bei Bedarf eine Terminvereinbarung außerhalb üblicher Sprechzeiten möglich?	<input type="checkbox"/>	<input type="checkbox"/>
Wurde die Ansprechperson entsprechen ihrer/seiner Aufgaben qualifiziert?	<input type="checkbox"/>	<input type="checkbox"/>
Ist ein Hausmeister regelmäßig erreichbar?	<input type="checkbox"/>	<input type="checkbox"/>
Gibt es ein Notrufsicherungs-system und kann dieses innerhalb von 24 Stunden freigeschaltet werden ?	<input type="checkbox"/>	<input type="checkbox"/>
Ist die Notrufzentrale rund um die Uhr besetzt?	<input type="checkbox"/>	<input type="checkbox"/>
Besteht für weitere Dienstleistungen Wahlfreiheit?	<input type="checkbox"/>	<input type="checkbox"/>
Kann man Probe wohnen?	<input type="checkbox"/>	<input type="checkbox"/>
Besteht die Möglichkeit, bei längerer schwerer Pflegebedürftigkeit in der Wohnung zu bleiben?	<input type="checkbox"/>	<input type="checkbox"/>



Verband
der Körperbehinderten
der Stadt Dresden e.V.



Checkliste barrierefreier Wohnraum

Die Anforderungen an barrierefreie und rollstuhltaugliche Wohnungen sind in der DIN 18040-2 formuliert. Durch unsere Checkliste können sich Wohnungssuchende mit Behinderung einen Überblick verschaffen, ob die angebotene Wohnung für sie nutzbar ist, auch wenn nicht alle Kriterien erfüllt sind.

Anforderung	barrierefrei	rollstuhltauglich
Erschließung		
Zugang stufenlos oder über Rampe max. 6 %	<input type="checkbox"/>	<input type="checkbox"/>
Kabinengröße des Aufzugs	≥ 100 x 125 cm <input type="checkbox"/>	≥ 110 x 140 cm <input type="checkbox"/>
Höhe der Bedienelemente im Aufzug	<input type="checkbox"/>	85 – 105 cm <input type="checkbox"/>
Wechselsprechanlage im Aufzug optisch und akustisch ausgestattet (2-Sinne-Prinzip)	<input type="checkbox"/>	
Behindertenparkplatz	3,5 x 5,0 m <input type="checkbox"/>	3,5 x 5,0 m <input type="checkbox"/>
beidseitige Handläufe an Treppen und Podesten	<input type="checkbox"/>	
Treppenstufen und Glasflächen kontrastreich gestaltet	<input type="checkbox"/>	
Bewegungsflächen		
vor Gebäudeein-/ausgängen (ohne Neigung)	120 x 120 cm <input type="checkbox"/>	150 x 150 cm <input type="checkbox"/>
vor Treppenauf-/abgängen sowie Rampenenden	120 x 120 cm <input type="checkbox"/>	150 x 150 cm <input type="checkbox"/>
Warteflächen vor Aufzugstüren	120 x 120 cm <input type="checkbox"/>	150 x 150 cm <input type="checkbox"/>
vor Briefkästen, Ruf- und Sprechanlagen, Bedienelementen	120 x 120 cm <input type="checkbox"/>	150 x 150 cm <input type="checkbox"/>
in Fluren außerhalb der Wohnung	120 x 120 cm <input type="checkbox"/>	150 x 150 cm <input type="checkbox"/>
in Fluren innerhalb der Wohnung	120 x 120 cm <input type="checkbox"/>	150 x 150 cm <input type="checkbox"/>
vor Rollstuhlabbstellplätzen		180 x 150 cm <input type="checkbox"/>
Rollator-/Rollstuhlabbstellplatz	180 x 150 cm <input type="checkbox"/>	180 x 150 cm <input type="checkbox"/>
seitliche Rangierfläche neben Drehflügeltüren ab Drücker	<input type="checkbox"/>	50 cm <input type="checkbox"/>
Küchen		
Unterfahrbarkeit von Herd, Arbeitsplatte, Spüle	<input type="checkbox"/>	<input type="checkbox"/>
Bewegungsfläche vor Küchenzeile	120 x 120 cm <input type="checkbox"/>	150 x 150 cm <input type="checkbox"/>

Checkliste im SOS-Pflegefall

Ihr/e Angehörige/r wurde plötzlich zum Pflegefall? Sie sind nun in der Verantwortung, die Versorgung schnell zu organisieren. Diese Checkliste soll Sie dabei unterstützen.

Wo befindet sich ihr/e Angehörige/r derzeit?

Ort	Ansprechpartner
Krankenhaus	Sozialdienst im Krankenhaus
Häuslichkeit	Pflegeberater Ihrer Pflegekasse, Ambulanter Pflegedienst, offene Altenhilfe, Hausarzt/Facharzt, Seniorenbüro, Sozialamt, Sozialpsychiatrischer Dienst

Wichtige Punkte, die zu klären sind bzw. zu denen Sie sich beraten lassen sollten:

Maßnahmen	zu klären	erledigt
Vollmacht		
Vorsorge- oder Betreuungsvollmacht	<input type="checkbox"/>	<input type="checkbox"/>
Zeit für die Organisation der Pflege		
Freistellung vom Beruf bis zu 10 Tagen	<input type="checkbox"/>	<input type="checkbox"/>
Antrag auf Leistungen		
Antrag auf Pflegegrad	<input type="checkbox"/>	<input type="checkbox"/>
Antrag auf soziale Leistungen	<input type="checkbox"/>	<input type="checkbox"/>

Maßnahmen	zu klären	erledigt
Organisation der Versorgung		
<i>Zuhause</i>		
ambulanter Pflegedienst	<input type="checkbox"/>	<input type="checkbox"/>
Tagespflege/Nachtpflege	<input type="checkbox"/>	<input type="checkbox"/>
Essen auf Rädern	<input type="checkbox"/>	<input type="checkbox"/>
Haushalthilfe	<input type="checkbox"/>	<input type="checkbox"/>
Pflegehilfsmittel	<input type="checkbox"/>	<input type="checkbox"/>
Hausnotruf	<input type="checkbox"/>	<input type="checkbox"/>
24-Stunden-Pflege	<input type="checkbox"/>	<input type="checkbox"/>
Pflegezeit für Angehörige	<input type="checkbox"/>	<input type="checkbox"/>
Alternativen	<input type="checkbox"/>	<input type="checkbox"/>
Kurzzeitpflege (28 Tage; mit Pflegegrad)	<input type="checkbox"/>	<input type="checkbox"/>
Pflegeheim	<input type="checkbox"/>	<input type="checkbox"/>
Intensivpflege	<input type="checkbox"/>	<input type="checkbox"/>
Demenz-WG	<input type="checkbox"/>	<input type="checkbox"/>
Hospiz	<input type="checkbox"/>	<input type="checkbox"/>

Hörgeräte Jens Steudler



Meisterbetriebe mit Labor

Hörgeräte Steudler
Zwingslistraße 32
01277 Dresden

Telefon: 0351 - 25 02 41 41
www.hoergeraete-steudler.de

- Hörakustikunternehmen mit 5 Geschäften in Dresden und Oberlausitz
 - Herstellung Ihrer individuellen Ohrpasstücke schnell und preisgünstig im firmeneigenen 3-D-Labor!
 - Anpassung im leisesten Mess- und Anpassraum Dresdens: Floatroom®
 - Sehr individuelle und ausführliche Anpassungen von Hörsystemen.
 - Ausprobe von Hörsystemen verschiedener Hersteller bevor Sie sich für die richtigen entscheiden!
-
- Straßenbahn (Linie 1 u. 2) und Bus (Linie 61,64 u. 85) halten direkt vor der Tür.
 - Sehr umfangreiche Öffnungszeiten:
Montag – Freitag 9.00 – 13.00 Uhr
und 14.00 – 18.00 Uhr
Samstag 9.00 – 12.00 Uhr

Wir freuen uns auf Sie!

**Kostenloser
Hörtest**

**Unverbindliche
Probe von
Hörgeräten**



Impressum

Herausgeber:
Landeshauptstadt Dresden

Sozialamt
Telefon (03 51) 4 88 48 61
Telefax (03 51) 4 88 48 28
E-Mail sozialamt@dresden.de

Amt für Presse-, Öffentlichkeitsarbeit und Protokoll
Telefon (03 51) 4 88 23 90
Telefax (03 51) 4 88 22 38
E-Mail presse@dresden.de

Postfach 12 00 20
01001 Dresden
www.dresden.de
facebook.com/stadt.dresden

Zentraler Behördenruf 115 – Wir lieben Fragen

Gestaltung/Gesamtherstellung: scharfe media GmbH
Fotos: Titelbild – Pixelio
Redaktion: Grit Hammer, Annett Lohse, Katharina Lübcke, Thomas Krohner,
Sylvia Siebert

8. (aktualisierte) Auflage, Dezember 2019

Elektronische Dokumente mit qualifizierter elektronischer Signatur können über ein Formular eingereicht werden. Darüber hinaus gibt es die Möglichkeit, E-Mails an die Landeshauptstadt Dresden mit einem S/MIME-Zertifikat zu verschlüsseln oder mit DE-Mail sichere E-Mails zu senden. Weitere Informationen hierzu stehen unter www.dresden.de/kontakt.

Dieses Informationsmaterial ist Teil der Öffentlichkeitsarbeit der Landeshauptstadt Dresden. Es darf nicht zur Wahlwerbung benutzt werden. Parteien können es jedoch zur Unterrichtung ihrer Mitglieder verwenden.